臺灣日日新報 夕刊
九月二十七日
夕刊定價一部二錢
編輯兼發行人 佐々木 … 發行所 臺灣日日新報社 基隆支局 臺中支局 臺南支局 花蓮港支局 大阪支局 東京支局

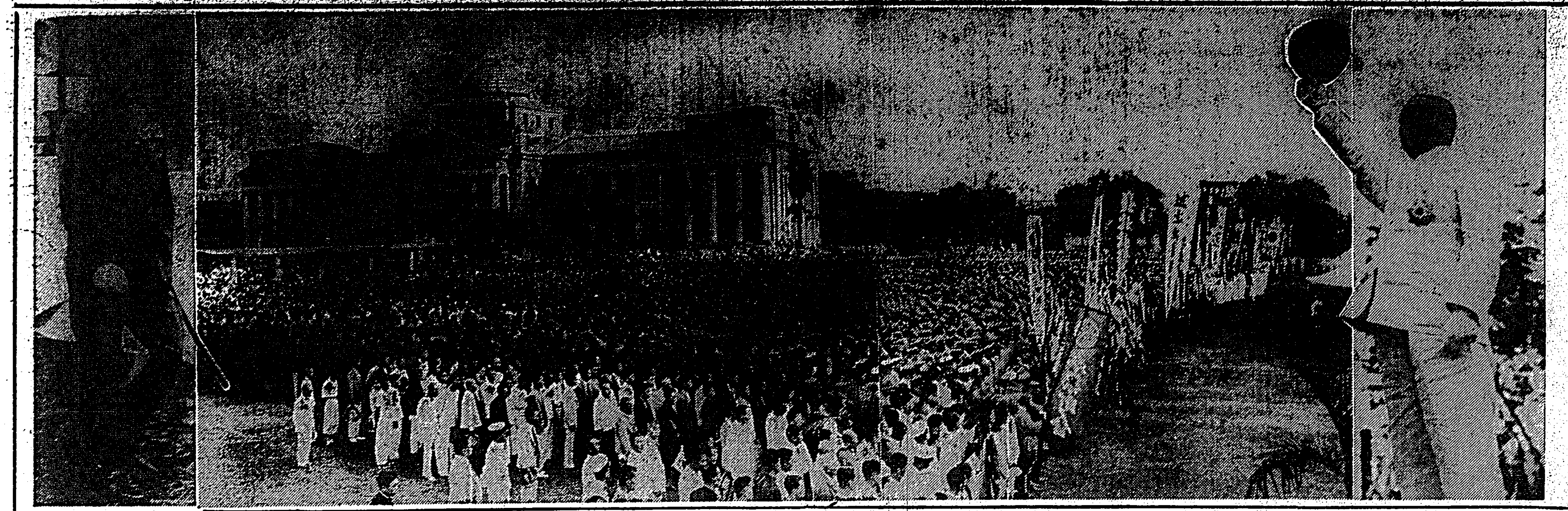

武運長久祈願祭

右(背面向つて)は「大日本帝國萬歳」を叫ぶ小林總督 左は玉串奉奠の古莊軍司令官 中央は新公園に參集した數萬の臺北市内各團體

けさ全島一齊に 武運長久を祈願

島都に渦巻く 嵐の如き萬歳

會衆・新公園を埋む

全島隅々、無敵我軍の輝々しい戰果を祝し皇軍の武運を祈る祈願祭は二十七日全島一齊に舉行されたが、こゝ島都臺北市に於ても二十七日午前六時爽涼の秋空の下、朝露に一入緑を増した臺北市新公園廣場に於て盛大に舉行された。定刻…、…、防衛團、青年團、青訓、壯丁團、市内各官衙、銀行會社、中等學校以上の各校代表者、愛國婦人會、町内會團體、女子青年會等參會者約三万、國旗を先頭に繰へして所定の位置に就き、定刻臺北市助役の開式の辭について勇壯なるラッパ君が代の吹奏裡に大國旗が莊嚴と荘重に掲げられ、一同國歌二回齊唱、續いて臺灣神社…神官司の手にていと莊嚴に祈願の式を執行、…、…、小林總督、古莊軍司令官、…長官、文官代表…、…長、武官代表…、松木軍方社長(民間總代)順次玉串を奉奠拜禮、…につい で小林總督の發聲にて天皇陛下の萬歳を三唱、次で松木軍方社長の發聲にて大日本帝國陸海軍萬歳を三唱、銃後を守る三万の公衆の赤誠こめた萬歳の聲は遠く戰線に奮戰する皇軍將兵にも達せんばかりであつた、かくて再び勇壯なる君が代吹奏裡に國旗を降納、助役の閉式の辭にて嚴粛的祈願祭を終り七時前解散した、之に引續き中等學校、小公學校の生徒兒童の旗行列が二隊に分れて…行され島都は戰捷の歡喜に沸き返つた

基隆市の新願祭

【基隆電話】基隆市に於ける戰勝祝賀武運長久の祈願祭は二十七日午前七時より基隆神社境内にて執行されたが官民各代表の外各團體代表者等總數五百名參列非常な盛況であつた、尚この日は愛國婦人會…、日新町、…町の各島人保甲民五千名も相次いで參拜祈願を行つた

廣東には致命的な大打擊を與へた

肥後海軍武官の談

台北駐在肥後海軍武官は海軍の海上封鎖の状況並に無敵海軍航空隊の二十日以後に於ける南京、廣東大爆擊により兩市に與へた被害につき二十七日左の通り語つた
現在海軍の手により施行されつゝある海上封鎖は戰時封鎖ではなく航行遮斷である爲第三國船舶は大手を振つて航行出來る等の事情で却々人知れぬ苦勞が伴ふが、支那の船舶に對しては嚴重航行遮斷が實行されて居る、その爲に上海の入口等は支那船舶の影さへ見られぬ程だ
◇
封鎖實行に當つては監視が却々難しいが我海軍は臨機を那般する支那人に對しては徹底的に膺懲する方針を執つて居り、島嶼等によつて我方の監視を妨害する場合は島ぐるみ占領する事もあり得る譯で、虎頭頭、東牛山島の占領等も斯る意味の保障占領である、海上を封鎖されてもどんどん物資を輸入出來さうだが却々さうは行かない、日本が出向かない所には外國船も自然手控へるから、支那は物資の缺乏で悲鳴をあげて居る
◇
二十日以後に於ける南京の大空襲は八回に及んでゐるがこの結果軍政部、軍官學校をはじめ軍需部等主なる軍事施設や官廳は殆んど潰滅し停車場、發電所、軍需倉庫や主なる防空陣地も大部分破壊された
◇
廣東も七回空襲し飛行場、格納庫、軍官學校、揮發油タンク、火藥庫等の軍事施設は徹底的に破壊された爲、軍用飛行場も用をなさなくなり、所管の飛行機も姿を消し、廣東の西の西村のセメント工場、軍需會社にも大爆擊を加へた爲同市は致命的な打擊を蒙つてゐる

支那の惡宣傳を本田武官が反駁

我軍の爆擊に關して

【上海二十六日發同盟】本田海軍武官は二十六日外人記者團との會見に於いてわが海軍航空隊の爆擊は敵の軍事施設に對してのみ用意周到に行はれたものであつて支那側が外國に宣傳しつゝあるが如く一般民衆に危害を及ぼすやうな事なき旨を序言をかかげて闡明した
一、爆擊目標は軍隊、軍事工作物、軍需關係、政府關係、軍需關係工場、通信機關等なり
二、第三國人居住地域及び第三國人の財產並に一般支那普通人民を目標とせず
三、わが爆擊の命中正確の良好は列國之を認め、又細緻の注意は目標を誤らざる爲めであり、且つ南京空襲に際して相當の猶豫を與へたので目標以外に損害を及ぼさざるやう注意した爲である
と共の爆擊實施前の周到なる警告を屢々發し、又外國人に對する勸告を明かにし、支那民衆に對しても事前に通告を發してゐるのなどを舉げ、最後に支那側が爆擊の損害を宣傳上に利用しつゝある非人道的奸策を指摘した

惡天候を冒して浙江線の驛を爆破

金華、衢州、上饒、餘江

【上海二十六日發同盟】〇〇海軍航空隊は二十六日正午頃惡天候を冒し浙江鐵道の要地たる金華、衢州、上饒、餘江の各停車場を爆破した

廣德、寧波の飛行場も爆擊

我が全機悠々歸還

【上海二十七日發同盟】二十七日午前十時〇〇海軍航空隊の支那一、二十六日正午わが海軍航空隊が浙江鐵道の要所を爆擊した事は既報の通りだが其の爆破の詳報は左の通り
金華停車場及び貨車數輛、衢州停車場停車場及び貨車數十輛、上饒機關庫、貨車數輛、余江停車場貨車數輛、而もわれは全機悠々歸還
二、又二十六日一部兵力は廣德飛行場に待機せるノースロップ一機を爆破し寧波に於いては格納庫を爆破せり

歸家衛附近で白兵戰

上海街道に肉搏

【上海二十六日發同盟】午後九時〇〇報道部發表
一、歸家衛附近の敵陣地攻擊中の〇〇部隊は昨夕來での右翼方面においては金田、中島部隊は猛烈な敵の敵陣地に白兵をもつて突入し格鬪の後敵を西方に潰走せしめ本日更にその前面の敵陣地を突破し上海街道に肉

對支貿易

丸潰になつても 全貿易額の一割

七、八月では大體半減

【東京電話】支那事變に依り失はれた對支貿易は餘程大きなもの様に思はれてゐるが日本内地の對支貿易は全貿易の五分台湾のそれは全貿易額の一割に過ぎないから全部失つた處で大した問題でない、即ち貿易額は七月、八月兩月の實績は前年同期より五十五万二千円で前年同期より五十五万二千円輸入は五十一万二千円で前年より六十一万六千円計百十六万八千円減少し、又輸出入は十七万円で大六万円減、即ち事變に依つて對支部分は半減したのであるが九月に入つて此の傾向は更に著しく、十月以後は皆無となるだらうと云はれてゐる、若し事變が長期戰になれば…輸出は完全に清算されるだらうから貿易は…支那の…に…るとされてゐる

藤田知事退院 藤田臺北州知事は…にて臺北病院に入院加療中であつたが二十七日退院、二十九日には登廳の豫定である

闡北を空爆

ポケット地帶で陣地強化の敵を

【上海二十七日發同盟】闡北ポケット地帶の敵は支那軍前線と租界との連絡の為め必死となつて陣地の強化を圖りつゝあるので、わが海軍はこれに對し二十七日朝來果敢なる反復爆擊を繰返し強い攻擊をもつて上海の天地を壓してゐる
…
一、…方面においては我〇〇部隊は昨夕來猛烈なる攻擊を續行し〇〇部隊をもつて上海街道に沿ふ地區を南方に戰火を擴めせり
強し〇〇部隊をもつてする東主宅、劉家毛方面よりの攻擊と相俟つて逐次前面の敵を壓迫しつゝあり

圓建て取引き愈よ開設さる

上海邦人銀行側の申合せ

【上海二十六日發同盟】當地邦人銀行六行代表者は二十六日午後二時より正金銀行に會合、時局對策につき協議の結果二十七日より邦人銀行側間に圓に依る當座預金勘定を開設するに決定した、右は今日迄屢々計畫されながら種々の事情に依り殆んど絶望視されてゐたものであるが、今回の事變を契機にこれが實現を見たのは全く皇軍の威力の賜で、當地邦人銀行側並に在留邦人多年の努力が結實したものであつて事變後の建設計畫の第一步である、この結果今後圓建による取引き旺盛となり、圓の小切手が自由に流通を見る事となる譯で、邦人の商取引は甚しき円滑となるのみならず更に一段と促進されるに至るであらう
圓と稱し愈々進言をならべ日本軍に斯の如き行動を爲さしめざるやう日本政府に特に注意を與ふと發表した

人事

▲松方正熊氏(帝國製糖社長)二十七日來北▲櫻井勘助氏(高島組社長)二十七日來北(鐵道ホテル)▲高野吉太郎氏(臺灣煉瓦社長)二十七日來北▲高見三吉氏(臺灣運輸會社取締役)二十七日來北▲星野直太郎氏(合同運送常務)二十七日來北(朝鮮號)二十八日空路上京▲宮澤朝吉氏(勸銀臺北支店長)二十七日富士丸にて上京▲吉村一氏(臺北商工會議所書記長)二十七日來北(吾妻)▲山田向吉氏(日本石油臺灣營業所長)廿七日内地より歸臺(吾妻)

廣東、寧波の…

支那が泣言

【香港二十七日發】南京政府は二十七日日本軍の首都空襲により中央大學、文學院全部が破壊された事を發表し日本が激烈文化破壞したと…

義勇壯丁團の組織を拒む

李旅長大憤慨

【香港二十七日發】廣東省駐在の李旅長は團體長に對し同縣が數次に亙る命令あるに拘らず義勇壯丁隊の組織を拒むことを心外とし同近者に對し憤懣を洩らしてゐるが各縣北義勇壯丁隊の組織には反感があつて服從のものも全く乘氣なく串示的に組織を掲げてゐるに過ぎない

香港は石炭飢饉

工業は致命的打擊

【香港二十七日發】香港の日本炭輸入杜絶による石炭飢饉は益々深刻となり以下…上にして從來輸入石炭の四分の三を占める日本炭の供給が絶へ香港…瓦斯その他の工業は致命的打擊を受けんとする危機に瀕してゐる。而して支那商人は一般民衆の生活を不安に陷入れんとする利己的な輸出制限は日本が一般民衆の生活を壓迫すべしとの指令を發し之が爲め、商人は一般民衆の平和生活に引續つべきものを株主へと手控へて取引を支那商人に對し且本の石炭を…

★無絃琴★

一度に幸がる歡呼のどよめき、陸海軍萬歳、旗行列に、提燈行列に、嗟・歡喜的な戰捷の祝賀振りなどまで曾て見られなかつた事變初めての歡呼を舉げる。もう斯うなつては國民の感激氣分は自然發火の外なく、帝都東京においても、市民の自發的な祝賀行列が相つぎ、期せずして戰捷を慶祝する國民運動の趣勢を取ることになつた。正直にいふと、國民の胸中の喜しさ嬉しさはモウ持ち切れなくなつて歡喜の自然的爆發が現出されるに至つたといふ次第▲台灣でも"保定が落ちたら"と心待ちに待つて見てゐたのだが、保定のみなく滄州まで殆ど同時に落ち、首都南京の徹底的爆擊と相俟つて、此地でも戰捷祝賀を行ふ適時に達したので台北の如き二十六日急に計畫を進めたのだが、それにも拘らず二十七日早朝の新公園に於ける文武官民より成る祈願祭の如きは、台灣始まつて以來の記録的大群衆で、台北市民の何分の一かが何百本といふ旗を押し立て一時に繰り出したといふ有様▲之について初等、中等學校男女兒童の旗行列、夜は市民の提燈行列と先鋒き早の慶祝、之で國民の元氣は一段と昂揚を見るべく市況なども自然に活況を呈して來るであらう。

その日その日

〇秋空高くひびく歡呼、地も裂けよと叫ぶ萬歳、島民の熱誠は戰場に對する自然の傾倒
〇伏見若宮殿下、上海の現地で御戰死遊ばされた國民、總督、また痛惜するに對して、は痛惜に堪へず
〇亦、東の地下に眠つてゐる英靈も、…地上の手心も固よりのこと
〇は在來の非常時我々國民などのみ痛つてゐた。この仇討ちでやはり貨い犠牲を拂つて敢めた戰捷だ、殿下工作も大い續で行きたい
〇第一次の上海事變では、何のために戰争したか判らぬ程な結果、今度若しそんな事なら、國民が承知しまいぞ
〇ファッショとナチスの兩統領が世界的凧なる事變の際に際し伊獨の執つてる行動を極目で睨みながら、世界の現狀に對する彼等の不滿を警として起す足國家が、"満足國家"に對し不滿を鬱いてゐるのだらう、日本人にも此の氣持ちは判る
〇台灣から"兵夫"を目ざす志願殺到、新らしい時代の潮に、"皇國民"としての自覺も自然に發現

浮標のごとき女 (95)

尾崎士郎作 梁川剛一畫

失踪 (四)

自動車は狸穴の手前を左へ折れたと思ふとまた右へ曲つた。秋風の身にしみるやうな夜であつたが、街燈の灯かげが急になまめかしさを誘い立たすやうな色街の空氣が窓のそとに流れてゐる。むろん、一戸でなかつたら、こんな處まで有恥無恥の氣もちのままで引きずられてくる筈はないであらうが、しかし、此處までくると彼の好奇心は急にふくれあがつてきた。「あれも犯しこれも冒し、死ぬなくんばあるべからず」と言つた徳川末期のある有名な浮世繪師の言葉を生活の金科玉條としてゐる彼は、小さい喧嘩ひから生ずる過失や間違ひをまるで意に介しないだけの餘裕を持つてゐた。――といふと、作者はとのぐらうたらで野放圖な大家作家に醉から不ず誤解を招くまいかと思へるが、一戸は生きることに拘泥を持つてゐる男ではない。時の機みでどんな境遇の中へでも入つてゆけるといふところに強味と言へば強味があつたが、しかし、それも彼の人生觀が然らしめるのではなく、なるやうになれといふ生れ作らに持つてゐる消極的で無感動な感情がさうさせるのであつた。それ故、宮近のやうな絶えず他人を蹴ふ押しの強さだけで生き抜こうとしてゐる男にとつては凡そ張合のない相手であるに違ひないのである。隙があると言へば隙だらけの男であるし――だから隙がないと言へば何處にも隙はないのである。
「まつたく僕も安心しましたよ」宮近が得意さうにうしろへ反りをしてきたんだからね」
「女に對してもあれだけの大きな網をしてきたんだからね」
そとをはけた笑ひ声が聞いてゐるうちに一戸は、この男を仔細に觀察してやらうといふ氣もちになつてきた。
「あゝ――そこだよ」
と、宮近が大聲で叫んだ。右側に小さい門の開いてゐる家の前で自動車がとまると、彼はぼうつと灯のうつつてゐる格子戸をはめた格子戸をあけた。
慌てて玄關に出てきた女中に
「待つてるだらう、大將――途中で用事が出來たもんだからすつかり遲くなつちやつてね」
馴れなれしい調子で言つてからゆつたりと靴をぬいだ。
廊下をひと廻りすると、奥に階段があり、大川に面した二階の部屋ではお召の袷羽を着た宮野が脇息にもたれて、ちびりちびりやつてゐるところだつた。
「どうも失禮いたしました」宮近が声をかけると、宮野は無理につくりあげたやうな微笑を泛べながら
「――五時の約束やもんで、どうされなすつたかと思ひましてな」
親しい人間に話しかけるやうな落ちついた声であつた。
「つれてきましたよ――これ、一戸君」
宮近は廊下に突つ立つてゐる一戸の方をちらつと見てから
「――とても恥かしくつてお目にかかれないといふのを無理につれてきたんですよ」
「へ、へ、へ、へ」
宮野が屈託のない調子で笑ひだした。
「そいつはどうも――」
世故に馴れた態度の中には不思議にかすかな醉意、心さへもなかつた。
一戸が部下をうしろにした座へ腰をおろさうとすると、宮野は、「まア」「まア」と言ひながら彼を上座に招いて了つた。
「一杯飲んで、話はそれからにしませうや、もうそろそろ月も出る頃やさかい」
川面をつたはつて通る風が爽やかだつた。

國産 蛇の目ミシン
三圓か五圓で 手輕に買へる方法
毎月三圓か五圓のお小遣で手輕に買へる新方法 詳細はスグ御照會 特典説明書送呈 お申込がお徳です。
蛇の目ミシン臺灣總代理店 南國公司 臺北市京町二丁目 電話 二一一四番

胃腸 カタルの良薬
柏村博士創製 ヘルプ
(全國の藥店にあり)
主效 …
津村敬天堂

鼻が悪いと頭が悪い
手輕に治したい方に無代進呈
◎鼻が詰つて苦しい人
◎鼻汁が多量に出る人
◎物の匂が判らない人
◎くさい濃汁が出る人
◎鼻内が乾き炎れる人
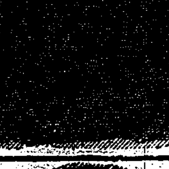
…い病氣で從來大手術を施すより外方法がなかつたがドクトル後藤治先生が多年苦心研究の結果發明された療法によると至極手輕で而も僅かな費用で自宅で徹底に出來るので好評を博して居る。…
本書は臺北市…ドクトル後藤…
(…)

本社推奬 帝都有名商品
強脳 強精 オオコンリオン
醫學博士 森田公平先生 醫學博士 竹内章俊先生 推奬
ビタミン本劑一粒中の營養價は 卵十五個牛乳三升に匹敵す
壯年中年後に起る機能衰退、視力減退の場合早老身體虚弱、病後衰弱、精神疲勞の場合には單一藥を用ひて遊行的生能を促するそれを持つよりは生體組織細胞の生活力を高めて機能の全的活動をなさしむるオオコンリオンが完全に目的を遂し得られる特徴があります。
全機能の亢進と 増血強壯の二重作用
一回一粒二粒 體力を旺盛にし 精力を増進し 視力を回復し 頭腦を明快にし 生殖能を回復する
定價 一、五〇 三、〇〇 八、五〇 一三、〇〇
臺北市新起町二丁目十一 日本水產理研究所臺灣支所 振替臺北六八一五
文獻贈呈
新座婦…

畏し両陛下御軫念

伏見宮殿下に御見舞

【東京二十七日發同盟】上海において輝かしい武勲を立てさせられた海の宮様伏見宮博恭王殿下の畏くも御戦傷について畏くも 天皇陛下には殿下の御負傷の程を御案じあらせられつつ武官府よりの委上を具さに御聴取あらせられ少なからず御軫念の御模様に拝されたと承はるが、天皇 皇后両陛下には特に御見舞として菓子その他御下賜の御沙汰あらせられた、又御父君伏見宮軍令部総長宮殿下を首め同妃殿下には御案じあらせられると承はるが、同宮家では中根事務官が直ちに御見舞申上げることとなり同事務官は 両陛下の御見舞品、御両親宮殿下からの御見舞品を捧持し廿六日午後三時東京驛發取急ぎ上海に向つた殿下に拝謁の上は 両陛下の御見舞の 御言葉、殿下方の御見舞の御言葉を言上する筈である

湧立つ歡呼の聲

日の丸の旗を振翳し 皇軍の健勝を祝ふ!

少年少女が總動員

全勝陸軍・無敵海軍は全支の陸、海、空に華々しい活躍を續け、正に連戦連勝、遺憾なく皇軍の威力を發示しつつあり、本島に於ては、之等皇軍の武運長久を祈ると共に其戦勝を祝賀して國民總動員の成果を万全ならしむる為、二十七日全島一齊に、皇軍武運長久祈願祭並に提燈行列、旗行列の壮挙な絵巻を展開、本島を軍国一色に塗り潰した

島都台北市に於ても午前六時から新公園に於ける小林總督、古莊軍司令官以下、文武官民の心から成る皇軍武運長久祈願祭に引続き夜間の戦勝祝賀、提燈行列に参加しない市内の公私立女子中学校生徒は師範演習科生を先頭に台北一女、二女、三女、家政女、女子高等学院、靜修女、技藝女、吉見裁女等約四千名は二十七日午前八時二十分から新公園に集合、皇軍の武運長久を祈願し、夫より立川州教育課長に率ゐられ隊伍を整へ日の丸の旗をかざして歩一、山砲兵聯隊、軍司令部、万華、大稻埕等市内各通りを行進蜿蜒長蛇の旗行列は市内を日の丸の旗に塗り潰した、同是に引續いて、市内小公学校児童一万五千は午前九時半新公園に参集、皇軍の武運長久を祈り長文千葉市教育課長に率ゐられ小旗を掲げて歩一、山砲兵聯隊、軍司令部、総督府前に行進万歳を三唱して歸校した

長蛇をなして街内を歓呼の巷と化し其声は天地をゆるがした午前八時半愛国婦人会員は宜蘭公園廣場に集合其数一万、間もなく音楽隊を先頭に旗振かざす行列は街内にくり出し軍歌と歓呼の声も勇ましく一巡して再び公園に帰着、郡守の發声で万歳を三唱し解散、同十時散會した之より先街内あらゆる諸團體及び民間有志代表等約百名は午前七時宜蘭神社大前にて厳な武運長久の祈願祭を執り行つた

若き國民の熱誠に

感激の軍司令官

長蛇の行列に擧手を以て答ふ

小公学校児童の隊伍整へる皇軍戦勝祝賀の旗行列は歩一、山砲隊、軍司令部を訪問、本島を守る皇軍将兵をいたく感激せしめたが、軍司令部にては古莊軍司令官、參謀長以下軍司令部各部長が二階バルコニーに居並び、中庭を通つて万歳を三唱する皇軍の若き國民の熱誠に對して、蜿蜒たる行列の終るまで擧手を以て挨拶し感謝の意を表されてゐた

秩父宮同妃両殿下 トロントへ御出發

【モントリオール(カナダ)二十五日發同盟】秩父宮、同妃両殿下には二十五日午後列車でケベツクからモントリオールに御到着、直ちにトロントに向け御出發遊ばされた

二十七日午前八時二十分からの台北市内公私立女学校生徒、並に……

宜蘭

【宜蘭電話】連戦連勝の我皇軍戦勝を祝賀する宜蘭街民の旗行列は文字通り蜿蜒

島都の旗行列

一、小公學校兒童の君が代齊唱(新公園にて) 二、總督府前を行進する高女生徒 三、兒童の萬歳三唱 四、御成町通りを行進

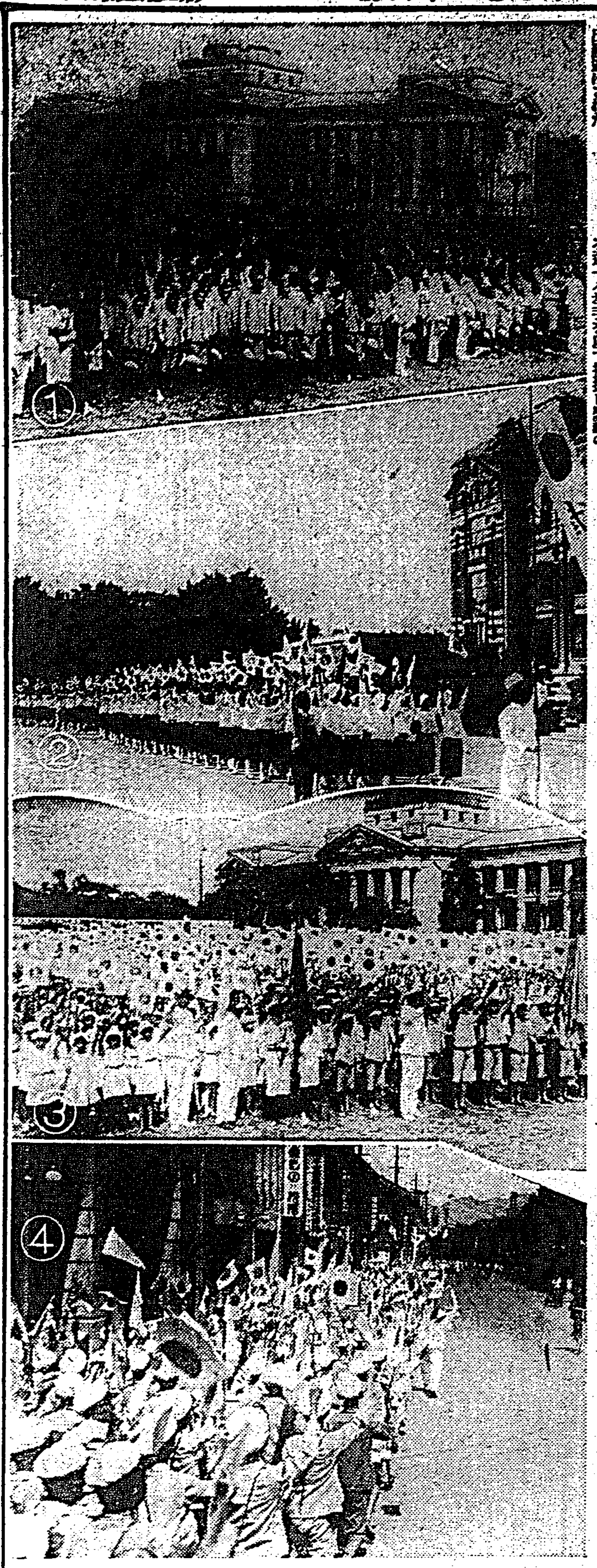

戰車で追撃して 敵三千を殲滅

奮戰の木村部隊長重傷

【保定二十六日發同盟特派員發】我が○○戦車隊は保定城より西南方に潰走する敵に對し二十四日朝猛スピードをもつて追撃し約三千の敵を文字通り泥濘の中に殲滅した、この激戦で前線にて指揮奮戦中の木村部隊長は敵迫撃砲破片のため重傷を負つたが部下のいさめも肯かず最後迄戦車砲を離さず任務を果した、同部隊長は連日の活動に殆ど一睡も取らず睡魔来れば敵前にて戦車砲の台に自分の身を縛り付け悠々眠ると言つた猛者でその豪膽さを謳はれてゐる

豫定の退却

北支軍大敗に又逆宣傳

【香港二十七日發】南京政府は保定、滄州の陥落は北支の情勢に一大変化を與ふる事には一切觸れず「我軍は日本軍を保定、滄州に誘ひ込む大局的策戦に成功し大軍をあげて反攻するに極めて有利な状況が到来した、國民は須らく忠勇無比なる我が北上軍が同地附近に於て一大殲滅戦を以て日本軍の死命を制する日を待つべし」とも呑気な逆宣傳をなしてゐる

新庄中佐戰死

【天津二十六日發同盟】陸軍輜重兵中佐新庄淳氏は二十六日午前十一時頃山西省○○において壮烈な戦死を遂げた

精神總動員へ

卅日臺北で大講演會

國民精神總動員本部主催の國民精神總動員講演會は三十日午後七時から台北市公會堂に於て開催する事となつた
一、講演 森岡長官、奥参議長、河村徹氏、郭廷俊氏
二、ニュース映畫 講演終了後

小指を斬つて 血染の日章旗

山の乙女の赤誠

【宜蘭電話】羅東郡太平山場の□□クラブ岸上高賢さん方松井キミエさん(二)は女として第一線でやれる事は何でもやり度いと念願、山の中で勝手の判らぬ所から當地郡役所職員の知人にこつそり手紙で依頼したが其中には小指を斬つて大日本帝國と書きそへた血染めの日章旗一枚同封してあり郡役所より二十七日基隆憲兵分隊へ手紙同封右血染の日章旗を送付して来た

兵隊さんの爲 洗濯奉仕

タイピスト、女給仕さん

母の祝をやめて 恤兵金と慰問金

台北市大安區長林波氏は母堂の七十歳の祝をとりやめて、恤兵金に百五十円、出征軍人遺家族慰問に百円、台北市役所に五十円を市役所兵事係に提出した

大景品付秋季特賣 トウラウプン 護れ皇國・選へ國産 トウラウプン連鎖店

生田目元警部に判決

【新竹電話】去る二十日台北地方法院新竹支部合議部にて幸田検察官より懲役一年六ケ月を求刑された元總督府警察官及司獄官練習所教官警部生田目謙三(三)當時新竹州警部補に係る瀆職事件判決は二十七日午前十一時同支部法廷にて高須裁判長より左の如く言渡しがあつた
懲役一ケ年(未決拘留日數二十日間を通算)追徴金一千六百五十円
尚被告は直ちに控訴權を放棄し服罪した

臺日ニュース 發聲映畫

事變特報も上映

二十七日晝間より市内常設館タイゲキ、芳乃館、國際館、大世界館に於て台日發聲ニュース並びに支那事變ニュースを同時上映する、内容は
白衣の勇士凱旋、東部神社地鎮祭、氣象觀測船凌風丸、戰時食料補給、帝都防空演習、楊子崗の敵を空陸相呼應して殲滅

あすの天氣

臺北地方 東の和風曇一時雨
北部 北東の和風曇一時雨
東部 北の和風晴後曇
西部 北西の和風晴後曇
南部

概況 七六八粍の高氣壓は支那北部にあり南東に移動し七四六粍の低氣壓は北海道の西部海上にあり北東に進む模様本島は一般に福近海に南西の和風晴後曇でありませう

故北白川宮殿下の 御勇武を偲び奉る

御書翰と御寫眞の奉納式

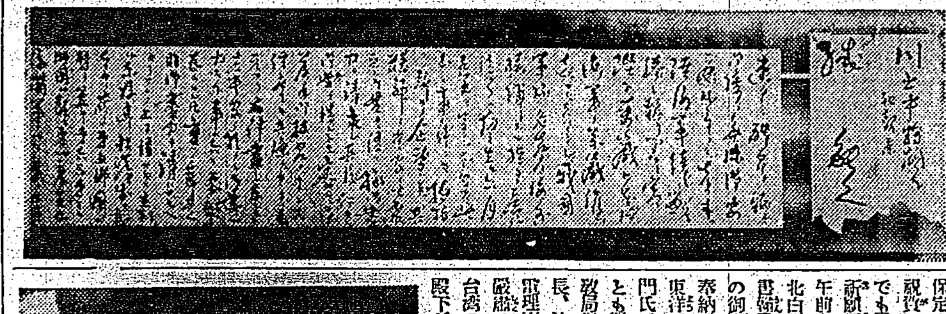

保定占領をはじめ皇軍連戦連勝の祝賀に、全島が沸き立ち、台北市でも早暁これが祝賀と武運長久の祈願祭が盛大に行はれた二十七日午前九時より台湾神社に於て、故北白川宮能久親王殿下の御手紙並御書翰及び御壯年ドイツ御留学時代の御寫眞の奉納式が執行された、奉納者は神奈川縣茅ケ崎町の居住東洋バブコツク會社の黒川満右衛門氏で、式典は田村宮司に依りいとも厳かに執行されたが、島田文教局長、深谷社會課長、河村本社長、池田三井物産支店長、後藤台電理事その他の参列あり、いとも厳粛のうちに終了した、御書翰は台湾の守護神であらせられる故宮殿下が第四師團長であらせられた明治二十七年日清の役當時、参謀次長川上中將におくられたもので東亜の為め正義の劍をとつて起つた當時の四千万國民は一致團結して一死奉公目前に迫れんことに専念したのであつたが、恰も今日、帝國が東洋平和の為め暴支膺懲の聖戦に臨んでゐる時、特に二十五日上海方面の戦闘に於いて、畏くも伏見宮博恭王殿下には金枝玉葉の御身をもつて第一戦にお立ち遊ばされ御負傷遊ばされたとの報に全國民は等しく恐懼感激の念に打たれてゐるのであるが、此の時往時の故宮殿下の御勇壮なる御決意の程を拝察することは殊に意義の深きことを覚ゆるものであつて、國民たるものただく感激の極みで、國家総動員、一死奉公の最も尊き御教訓として沁々と身に迫るものがある、次はお手紙の全文である(寫眞は御書翰と奉納式)

御手紙の全文

連日の暑氣候何か御揃り無御安康珍重に候先日來は陸海軍益々戦勝之報を聞き実に 陛下万歳日本陸海軍万歳誰か喜ばざる者あらんや我國軍隊の名聲は海外に振揚する指を屈して待つべし扨て去る六月愚書を呈し本官が此度之事件につき抱持する所の企望並に其の精神を貴官に吐露し之を貫き得る様御盡力を希求し共後何たる御答を得ざれども定めて御落手御披見の事と相信居候其際にも申したる通り元より大計畫の存する者なれば貴官に於ても御盡力被下事は六ケ敷候とは存ぜられども重ねて爰に是非御盡力を請はざる可からざるの止を得ざるに立到候
爾後追々状況も歩を進め今日に在りては第五師團は暫く置き第六及第三師團は既に第一充員及後備軍召集の下令あり殊に第三師團は充員完成せば直ちに出戦し得て第一第二師團も充員下令せられ引續て出戦すべしとの風説頻に耳朶に達す是れ素より風説にして既然信ずべからざるも今之れを実説と假定せば實に當師團は可憐獨り不幸の位置に立たざるべからざるなり豈く御痛察を乞ふ少く大計畫に立入る如き据ひ無きにしも非れども今日我は攻勢を取り有るを以て内地の防備も之を緩にせざるは勿論なりしも是れ守備隊たる後備隊を以て足れりとせり依之一歩を譲りて考ふれば此場合に在りては共前後は鬼に角も當師團も出戦軍中には必ず編入せられ候様とは確信する處なれ共万一にも共の期に當り此儘留防の任に當り加之終戦約の姿勢にも移らざる様の事に相成りては六師團中獨り當師團のみ獨子の如き姿勢にある様相成然る時は第一先害に開申し置きたる本官が企望精神を貫く能はず第二は目下勇猛渤海士氣振興出戦を渇望しある我部下軍隊の將卒は大に落膽し士氣頓に挫折し終に不測の変を醸生するに至らん乎尤も如何なる場合と雖軍人の本分只命を待て攻守の任に當るものなる事を御承知し決して失態に陥らしめざるの決心なれども或は中心実に感服するに至るや否は確信するを得ず是れ最も憂慮苦心する處なり然れども素より大計畫ありて正面より之を言へば如何ともする能はざる事なれども本官の精神と軍隊の事情とを酌量相成り是非とも可成早く戦時の姿勢に移行出戦軍に加入相成べく樣御督進上特別の御盡力偏に御依頼に及候
右本官の考慮に付卑見の既も有之候ば用捨無く示教相成度し且御多忙中申兼ねたる御儀ながら右に付貴官の御所存御一報相煩し度切に希望に堪へず尚有栖川殿下にも今度更に歎願致置き候間何卒第四師團の為本官が願望貫徹の標準く御配慮を御依頼に堪ず何も取急ぎ早々不具
八月八日 能久
川上中將閣下
尚々炎署の際別して御自愛専要なり

今晩の映畫
◆新世界館 電十二時半上映 1パ社ニュース 午後六時分 2踊る石像 3青春部隊 4南國太平記
◆タイゲキ 電十二時半上映 1支那事變ニュース 2旅の陽炎 3幸福の素顔
◆國際館 電十二時半上映 1肉彈鬼中隊 2特高檢察隊 3ニュース劇場
◆芳乃館 電十二時上映 1臺日國際ニュース 2大毎北支事變ニュース 3女同志 4四谷怪談
◆大世界館 電十二時半上映 1坊ちやん重役 2世紀の逃亡者 3Gメン 4臺日ニュース・タイムス日支事變ニュース

御會葬御禮 玉野一
御會葬御禮 丸木末次郎

軍國の母 ドラマ 軍國の母 濱花節 暁ノ空の偲ノ花 山内中附 (母の手紙) 天光新譜九月 タイヘイレコード 各二枚組

臺日案内
内地土産 麻豆文旦 矢野商店 臺北市本町二 電話三二二三番
樂器 樂器蓄音機 修繕 臺北千歳町 河合樂器小賣部
寫眞 寫眞機と材料の御用は 臺北市榮町 西尾商會
時計眼鏡 メガネ專門 金光堂 臺北市榮町二 電話七〇〇番 カメラと材料 フタバ寫眞機部
料理屋 生そば 辨金 京町店 壽司 天ぷら 魚文 小金
金融 土地建物管理 金融
藥種商 淋病に黒燒 萬華
洋服 合冬服地 新柄 本町 スミカ洋服店
雜件 絹 長 村井 膝掛 ラクダ毛布 村井 洋服タンス 日本樂器木工部 貸衣裳、貸夜具 純無煙炭と各種石炭
孫の守り 宇津救命丸 買つてあり 子供持つた家のある人に皆知つて居る救命丸の十一月

寸鉄 全國
ぜん息・神経痛や 高血壓 中風 血の「濁り」をとり原因から治療せよ 不治でない
蝿取粉で有名な今津佛理博士は諸権威と協力して此等病氣の原因を徹底的に研究した結果酒煙草花柳病或は内臓の弱害等で身體を蝕ふ大切な血液が濁り悪くなつて循環が不順になり、神経が侵される為め起るので血液の混濁を除去して清浄にし、動脈硬化の原因を除いて血壓を整調し、循環を良くし神経の障害を除けば治る、決して不治でない事を多数の實験に依り確め貴重な植物ホルモンから強力な淨化素を創製しその服用と
(左研究中の今津佛理博士)
中風で不随苦しむ人 高血壓、動脈硬化で肩こり耳鳴り頭痛目まひ、動悸ふらく、便秘、不眠神経衰弱、足重ハレ、ふるひシビレなど脳溢血の危険ある人 ぜん息 でせき、たん息切れ呼吸困難、ヒーく等で苦しむ人 神経痛 やリウマチで手足腰背中や關節が痛んで困れる人は一日も早く大阪市阪急梅田二丁目今津化學研究所へ遠慮なく行くか、還方はつらい症状を詳しく記し、急ぎ申込むがよい! 血液を淨化して原因から治療する新療法を叮嚀親切に教へられる

懸賞當選發表 應募答案が豫想の數十倍に上つたため整理に意外の時日を要し、發表の遅延致しました事をお詫び致します。
正解 第一位 佐渡の舟唄 瀬戸の夕燒 第二位 東京セレナーデ 愛のささやき 第三位 ほつといてよ 酒に嘆きを
一等(ポータブル各一臺) 札幌市北二條東十丁目 田中政明 兵庫縣神戸郡生瀬町 松田正幸
二等(レコード十吋壽盤各二十枚宛) 三等(レコード十吋壽盤各十五枚宛) 四等(レコード十吋壽盤各十枚宛) 五等(レコード十吋壽盤各五枚宛)
Columbia コロムビアレコード 日本蓄音器商會

病氣見舞に お産見舞に とてもおいしい專賣特許の滋養料! この(A)どり 有名食料品店にあり
榮養菓子 グリコ
呉竹 酢 大阪道頓堀戎橋北詰 伊藤佐助釀
齒痛頭痛はガオガンに限る
ラフスハンドン喇叭鼓隊 世界に誇る日管製管樂器 日本管樂器株式會社

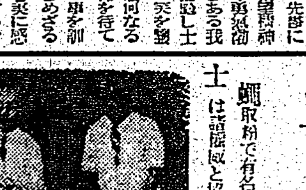

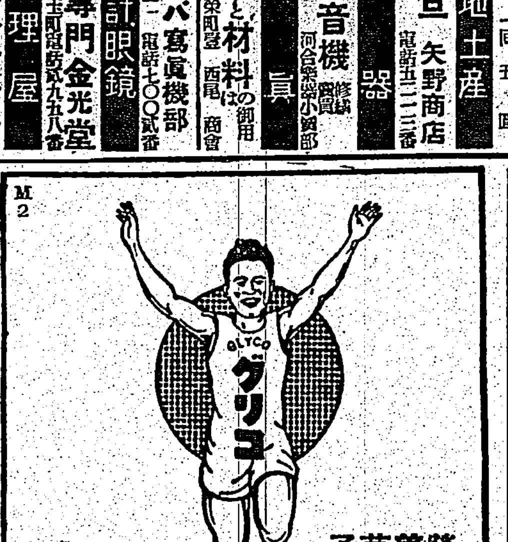

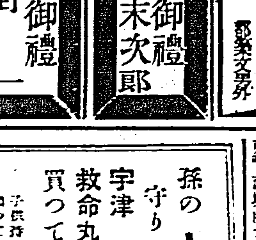

家庭と婦人

最も能率をあげ得る 室内照明の方法(下)

臺灣の眞晝は光が强烈すぎる 世界一視力の悪い日本國民

近眼や、亂視や、遠視の人達は能率眼鏡の上から能率眼鏡を施設するやうにすればよろしいのです。但し此の眼鏡は、日本獨特の晝間專用のもので、夜間、又は晝間でも雨天とか曇天の照明で仕事や勉強をする場合は、夜間用の能率眼鏡を使用しなければなりません。

晝間の照明と夜間の照明とは、照明といふ点から言へば、何れも同じ照明ではありますが、光學的作用が同じ眼に對しては、能率的仕事や勉強をするには、同一の能率眼鏡を、晝も夜も使用すると云ふわけにはいかないのであります。

電燈照明は、晝でも輕減する通り、淡紫色と白色の區別を照らせる適紫色と綠色を滲消させる等、とにかく我々の眼の色彩感覺を混迷させて了ひます。それだけ太陽光線による照明と、光學的相違があり、從つて我々人間の眼に及ぼす影響も同じでないのであります。

夜間に用ひる能率眼鏡は、仕事の種類と夜間の照明度の高低に依つて選擇されねばなりません。

× ×

米國ではサイエンス・オブ・シーイング(物を視る科學)と云ふ學問が非常に發達して、仕事の能率と視力の關係、及び照明との關係を重視して、能率增進を圖つてゐる為め、生産的方面や、事務的方面に頗る好成績を擧げつつあります。

熱帶地臺灣において、能率的仕事や勉強をするには、やはり熱帶地獨特の處置法が考慮されなければなりません。內地に於ける方法や、米國に於ける方法を其のまま取入れたからと云つて、決してそれが良果になるとは考へられません。

夜間の勉強や仕事の時、能率眼鏡の使用と相まつて充分なる考慮を拂はねばならぬ事は、電燈照明であります。照明の如何で、眼の疲勞に大きな影響がある事は言ふまでもありません。眼に良い照明はまづ机上面に、出來るだけ廣く明るい光線を與へる事であります。前述の通り明る過ぎてもいけませんが、暗過ぎてもいけません。まあ四〇ワットの艶消し電球か螢光電球が、スタンド用としては大衆向きでせう。然しこれは健康眼が普通の仕事や勉強をする時の標準で、視力の弱い人や細かい仕事の場合は、五〇ワット乃至一〇〇ワットを要しませう。

× ×

そして、從來の電氣スタンドは背が低い上にセードが小さくて、机上面に廣く光線を照射するのに不適當ですから、改造しなければなりません。卽ち五寸乃至七寸の高さ位の台の上に乘せて、直徑約半メートル位で深さ1-3メートル位の大きなセードを用ひれば良いのであります。そして電球から出る光線が直接眼に入らぬ樣注意します。さうするにはスタンドを左前方約3-4メートルの位置に置けばよいのです。セードの內面はケント紙を用ひ、表面は各自の好きな色紙をあしらひます。但し赤色とか紫色は餘り感心いたしません。

× ×

電氣スタンドの理想的なのは、明視スタンドといふ、照明を三段(四〇ワット、六〇ワット、一〇〇ワット)に切りかへられる新式スタンドがあります。價格が少々高いですが、能率增進と眼の保健の立場から、プラス・マイナスすれば却つて利益あるスタンドです。それから仕事や勉強の能率を良くするのに忘れてはならないのは、平和な安眠です。

台湾は、晝間は炎熱に五體からだされて、良く睡眠をする習慣があり、そして仕事や勉強は夜間にやる人が多いのは、地理的關係上止むを得ない現象ですが、その為めに、夜の大事な睡眠が充分とれない事があります。然し健康體であれば三時間乃至五時間、熟睡し得れば、翌一日間は元氣良く仕事に勉強に精出せるものです。夜間の仕事や勉強の後、睡眠がとりにくい時は、頭から冷水をかぶり、(女子は後頭部を冷却する)洗顔して後眼球のマッサージをなし、そして濡れタオルを眼瞼の上にのせて仰向きに、全身を伸ばして眠ると良く眠れます。又就床前ラヂオ體操をする事も安眠を助ける事になります。

× ×

文化が進展するに從ひ、生存競爭が激烈になり、眼病や、視力の弱い人達は、健康者に敗北する憐れある事は、致方のない事實であります。

此頃のヂャーナリストの報道によれば、我國は世界一の視力の悪い國ださうで、然かもそれが文部省衛生當局によつて統計的に發表されたものですから驚かざるを得ません。支那事變の突發で痛切に感ぜられるのは、國民視力が不完全であればそれだけ、種々な方面に影響をもたらすのではないかと、心痛させられます。

天高く馬肥ゆるの九月、萬物の成長たる我々も緊褌一番、大いに能率的仕事に、勉強に精出し度いものです(ドクトル・オプトメツリ 葉山英二)

机上の『非常時』調 (前段)一円五十錢の非常時のインクスタンド(一円二十錢)アンチモニー製の鐵兜と砲彈の形をした兼用文鎭(四十錢)

寫眞を撮る水兵さん 古賀峯一中將麾下の練習艦隊乘組員は去月廿一日マルセイユに入港、巴里を訪れたが、寫眞は遊覽バスの中から、巴里コンコルドの廣場をパチリと撮してゐる水兵さん

書籍の手入れ法

愛書家の家庭に贈る

和本 濕氣を呼び易いものですから、時々風を通し、本棚の下にはナフタリンを入れて本を納め、なほ濕氣除けのため生石灰を紙袋か缶に少し入れて、一番下の段の隅におくとよろしい。蟲のついたのはすぐ裂打する事。

洋書 洋紙は乾かすと紙が焦け、なほ表紙が反つて、裝幀がくづれますから、一ケ月に一度でも棚から下して、交る交る中を開いて拾ひ讀でもすることが、何よりの蟲干法です。和書のやうに紙そのものには蟲がつきませんが、製本に使ふ糊のために蟲がつき易く、背をかがつた絲を切られたりしますから、金屬の箱に入れて、防蟲劑を入れるとよい。背皮にカビがつき易いものですから、軟かい布で時々拭ひ除ります。

雜誌紹介

▲女子文苑(十月號) 不幸なる愛のある結婚(加宮貴一)秋を吸ふ十六夜(水町京子)蒲田至歐氏の歌(蒲田章一郎)創作として伸びゆく花(光エミ)を收め、戯曲とし三人姉妹(海野志磨子)を取めてゐる、小品、斷篇、短歌その他(〇・三〇、東京・小石川・雜司ヶ谷町一一七其社)

ネオンの上に 小説

相談相手もなく身の上に惱む方は手紙で身の上相談係宛御申込み下さい、電話や面會は御斷りします

誣告に惱む

問 私は或所で働いて居る一女性です。同じ所に居る一人の年上の人を姉の様に思つて仲良く働いてをりました。所がその人が根も葉もない事をいろいろと御主人に告げその上その家の品を盗んだ等全く夢にも思はぬ事を申して居ります。近頃家の人皆の態度が變だと思つてこの意外なことを知つたのです。物判りのよい御主人樣さへ今は私を信じては下さらんやうです。何時かは判る時が來るとは信じますけれどもその人の顔を見るとよくあんな事が言へたものだ私に恥しくないのか知らと思はれ世の中の人の心がおそろしくなり一そ死んでしまはうと界隈まで參いたのですが或人が感づき、世の中には神も佛もある、死人に口なしで死んでしまつては判ることも判らなくなる、死ぬ思をして強く生きぬかねばならぬとさとされ、私も思直して時期の來るのを樂しみに辛抱してをりますが色々と考へますとやはり死んで早く何もかも判る方がよいと思ひます。泥棒扱ひされたのが口惜しくてなりません、判る時が來るのを信じて待つべきでせうか、それにしてもそれまでの私の心中お察し下さいませ、此後とてどんな事がいはれるかと思へばおそろしくてたまりません。(新竹女)

答 心を大きく働け 世の中に何が口惜しといつて濡れ衣を着せられた程無念なことはありません、お察しします。然しやつぱり世の中には神も佛もおられる、神さまは眞空から見通しといふ考方が正しいのです。どんな無理な事でも結局判る時が來ない際は一つもありません。やはり何かの因縁でかういふ修行をしなければならないやうに生れて來たのだと考へて靜かに時の來るのを待ちませう、堪へられない馬鹿々々しい事のやうに思はれますけれども仰いで天に恥ぢず俯して地に恥ざる心境ですから、そんな造り言をいつて人をおとしめてゐる人よりもどれだけ朗かでをられるか判りません。然してそれは仲のよいお友達のしわざに間違ひないでせうか、万一貴女の邪推でもあるとするとその方はとんだ氣の毒な立場におかれるわけです。たしかにその方のしわざであるとしてもどういふはめでさういふ事情になつたものかまさか計畫的惡意とも思はれませんがその辺の事を冷靜に確めねばなりません。事と次第によつては法の力をおかりしても身の明りを立てる方策も採り得ますけれどもなるべく短氣を起さない方がよい。人間には誰にだつて良心といふものがありますから無垢の處女にさういつ迄も惡を續けられるものではありません、天にも地にも恥ないといふこと程強いものはありません、その人の方がきつと貴女以上心で苦しんでゐます。氣の毒な人だといふ位の心の持ちで、早く事が明らかになるやうに、自分の為にも友の為にも朝晩神さまに祈り續けることにしなさい。結果は必ず貴女の為によくなります。ひがみを起さず心を廣く大きく御主人の為にお働きになることを望みます。(係)

非常時の 秋のお髪

キリリと活動的に

非常時の秋にお髪にふさはしい髪型を考案してみましたが、お髪に限らずお化粧でもお召物でも、非常時の街ではケバケバしいのは差へて、銃後の守りをより強くする為に凡て活動的にきりりとととのへてほしいものです。

この髪型はそれに相應する様に、前の額際をすつかり出して髪をたて感じに與へいろいろこみ入つたカールやウェーブを一切省略して、ごく柔なものをお耳の上に纏つて後は襟元活動的に結ひあげて見ました。力強い非常時の女性の姿を表現してゐませう。(野田サヱ子)

こしけ 綠色は林毒性、黃色は重症、一番多い鼻汁様

結婚前後三年の帶下が 靜岡 山辺時子

御安心下さいまして有難う御座います。只今はズンズン全快の道をたどつて白帶下なく下腹の膨満苦しみもなく毎月のものも正しくなり氣分がとても輕くなつて躰には肉がついてこんな嬉しい事は御座いません。もし御薬を知らなかつたらきつと今頃は愛し合ひ乍らも別れて淚に暮してゐるだらうと思へば一入有難さが身にしみます(略)處女時代から時々下り物はありましたが、結婚後急に牛乳色のドロリとしたのが多量に降下し腰から背骨迄痛みだるく、頭痛逆上惡寒と云はば女の病の問屋で自然夫の外泊も重なりお定りの家庭の風波でした(略)內服藥も三四種の売藥も御藥を使つて見た今は損をしたと殘念です。夫も今は案じく知らぬ間に御藥を買つておいてくれます。

下腹と腰痛 下腹が張り痛く、腰の下がだる痛み、內腿が吊痛む

針で刺す腿の痛みが 山梨 相羽津久代

(前略)結婚後直く子宮内膜炎を患つた姉が醫師から敎はつたワセトン球を奬めましたが二三の賣藥で氣がいらだつた結構がよ程辛かつたので使ふ氣になれず矢張り內服藥を續けてゐましたが、下腹の張り痛みや時々內腿引つり痛みが針を刺す樣になり疑いて醫師に通ひましたが遂くて每月通へず、思ひ切つてワセトン球を使ひました處、今迄の樣な黑い薬でなく夜分入れました處、朝迄にすつかり吹ひ込まれて後始末もいらず夫さへ治療を知らずに居た位です(略)腰は暖かく安眠が出來ます。下腹も痛まずこしけのけの字もなく月經は順調に顔色よく元氣に笑へる樣になりましてこんな喜びは御座いません。

苦しみを與へ美容を奪ふ 東京木村病院長・醫學博士 木村仁

お互ひの氣持が離れ不和の焰に油を注ぐものは白帶下、下腹膨脹等の起る婦人病であるから、症候がどんなに輕くても直く手當を奬める。不感症不姙症は最も惡の不利である。

ワセトン球は余の病院で使用しても、家庭に持たせて治療させても安全で大變成績がよい。內服藥で治る病氣とは性質が違ふからと云つて、不快な坐藥や素人流の挿入藥を使つて苦しむに當らない。ワセトン球は非常に進步した婦人藥であるから眞似をした藥が出來てゐるが矢張り獨創的な研究藥の効力迄眞似は出來ない

病氣の中心を治療する事、痛み腫れ爛れの止まりの早い事、帶下の量がへり惡臭や色味のとれのよい事、神經が丈夫になつて筋を解して引吊り張りをとる事等、とも角素人流の婦人藥では到底出來ない細かい見えぬ患部迄治し通すのは研究成果の發明の結果で、特に强壯劑として有名な高價なヴイタミンADを入れ 殺菌力を數倍し爛れに肉を盛り粘膜を强くするので効果が一層早くなり、然も神經質の方でも文句なしに使へ美しくさへなる懸び過ぎる程の婦人藥です

素人が秘して安全に使へる

帝大病院使用 帶下痛みの殺菌止法

婦人藥について申上げる事

內服藥は根本的ではないが一時的には逆上、發熱、頭重頭痛等を和らげるので、醫学上から見て不合理な局所藥つまり流れ出て汚れ易くなる物や幾日も內部に入れておく不潔な異物玉等よりずつと安全なのは判つてゐますが、婦人病は內服藥丈けで治る樣な簡單な生やさしい病氣ではないので、專門醫の使用される局所藥を使用するのが一番安全で効果あると良いのは判りきつた事です。

で使はずにゐられなかつた有名な病理製婦人藥を使つてみましたが近頃ではその藥よりも効果よく藥價はその四分の一にも當らないので現に九州帝大病院を始め到る處の病院醫院で使用され、獨特品を賜送してゐるのがワセトン球です

これだけ云へば、從來素人が家庭でこそこそ手當する為に買はれてゐる內服藥や黑い坐藥等とどれ程品質が違ふか判り過ぎて今更云ふ必要もない程ですが、効果の公理由も判ります。

帝大病院婦人科使用の事

効果を早めるヴイタミンAD

婦人の秘密的肉體的の痛み惱みは明日と云はず今夜から御藥で解きほぐせます。重症でも一日一回輕症なら二日に一回の手當です。

お買求めの注意 藥店で「帝大病院使用のワセトン球」と云へば間違ひありません。品切れなら代用藥を求めずすぐ左記總代理店へハガキで御注文と申込めば壱圓代金引換で御送りします。振替(東京三五〇一九)方面でも扱ひます。

くらべて安い 藥代六球七十錢十二球一圓廿錢廿四球二圓卅錢卅六球三圓四十錢卅各十五錢一四四球も御座います素人にもおわけします

無代進呈 醫學博士木村先生著「女性の新生理學」御一讀あれば治し方が手にとる樣にわかります。

注文宛さき

東京市芝區西新町十二番地 總代理店 合名會社

M-42

改正臺北市全圖(定價一圓) 發行所 臺灣日日新報社商事部

國定忠次 (64)

長谷川伸作
岩田專太郎畫

浮浪の士 (六)

「首を縊つたなこいつ。身共のいふことに限りがあるといふのだらう。どこに限りがある。云つてみろ」

連れの一人を顧いで、威丈高になつた。忠次郎は彼を睨め、

「俺は無徒なんだから、細かい理窟なんか知りません」

「知らん奴ほど卑屈いひたがる」

「いくら叱られても、可哀さうだと思つてゐることは金輪際、可哀さうだ」

「たれが可哀さうだ」

「お百姓さん方です」

「可哀さうなのは寧ろ身共等だ。百姓と異つて、学問もある、武藝も勵んだ。四民の第一に指折られる武士一人前の者に仕立てられるまでは、随分金もかかり、苦辛もしたものが、かやうな在方を漂歴して、漸くにして月を過す、とはこれ如々たれの故だ、時勢が悪い、身共等が悪いのでは決してない」

後から引返してきた浮浪の士が仲間の肩を叩き、

「さうか在方を押廻して歩いて、その日のおまんまの為に、脅かしたり賺かせたりして押付借りをしてゐるのは當り前だと云ふのだね」

忠次郎のいひ方が險を含んできた。

「判らん奴だ。身共達は時勢に虐まされて、かくせねばならなくなつたと云つてゐるのだ」

「詳しく知りたかつたら一緒にこい、より教へたるわ」

「何度もいふやうだが俺は無徒だから、モノの理窟は判らねえが、お前さん方はご時勢が悪い悪いといつて、自分はちつとも悪くねえやうに云ふが」

「その通り、身共等に罪はない」

「ぢやあお百姓さんはどうなる。一昨年の不作、去年の凶作、ともうこれ二年つづいてみんな苦しんでゐるそこへ、お前さん方が押しかけて荒して行く」

「それが時勢の罪だ。怨め世間を」

「ふうん、それぢやご時勢の罪のお手傳ひにお前さん方は在方を荒し廻り盤を」

「かまへねえ」

忠次郎の形相がひどく險悪になつてゐるのを、浮浪のたの連れが心付き、仲間の袂を曳き、

「あかんから止めにせい。相手は無宿無頼の徒ではないか。学者無」

「学者に貢くるや」

「判らん奴だ。ああいふ奴があるから時勢が悪くなる。実に慨嘆すべき奴だ」

と、捨言葉を殘して、案外、脆く立去りかける。と

忠次郎がくわつと眼を剝き

「やい浮浪人、俺の村へ来てみやがれ、首が胴についてはゐねえから」

縦行はとみれば、とツくに姿が見えてゐない。

「行かう。こんな無宿同然の者に何いうてもあかん。云ふのなら江戸へ行つて老中にいふたれ」

「お前は黙つてろ。身共はこの佛頂面の野郎に、ちと云ひ聞かせてやる」

「冗なことをするな。そんな者相手にしたとて、野暮、あかん」

「いやさうで無い、かういふ奴が得てして我々の妨げをする奴だ。おいつ忠次とかいふ男、見ろ江戸を。いや日本六十餘州を大きな眼を開いて見ろ。世の中は流祿前となりにけり。上は綻び下は汚れるまさにその期である。公方は五十餘人の子を生ませて、贅沢奢侈の極に達し、老中以下は私利を貪むに急はしく、大名は賄賂を振舞いて家祿を釣上げ行列を華美に粧ひ、いい気持に醉つてゐる」

「ご浪人さん、田舎者の忠次郎はそんな大袈裟な話は判らねえ」

「だから云ひ聞かせてやつてるのだ。武士も町人も百姓も徳行を忘れ、利を追ふに急な町人は商品を次々に、手段を設けて一時に流行させ、法外なる利を貪り」

「止されんか。俺は目の先のことを云つてゐるんだ。おら浪人さんお前さんは、手ツ取り早え話が、して歩くのか。ええツ黙つてろ、そんな事をしてやがると、沼ツ本中の在方の者が竹槍押て浮浪人が村へ一足踏みこんだ途端に突ツ殺すつて事になりかねねえぞ」

「黙れ!ー黙れといふにこいつ。ええ黙れ!」

「黙らねえ。喧くでかく俺は若へねえ、國定とその近郷近村とだけ悪い中でも良くしてやりてえとし」

カナ文字ニュース

△伏見宮 博義王殿下ニハ第〇クチク隊司令トシテ キ下クチク隊ヲ シキアソバサレ 敵ノ ミツシフ部隊ヲ セイアツシテ 御センコウヲ 御タテニナリマシタ、コノタタカヒノサイ 殿下ニハ 金枝玉葉ノ 御身ニテ 敵ダンノトンデクル中デ 御フンセン中 カシコクモ御左手ニ 御フシヤウヲ オハセラレマシタ

△保定ノ センリヨウヲハジメ 皇軍ノ レンセン レンシヨウニ カンシヤ カンゲキヲ アラハスタメ 全島各地デ 二十七日朝ハ 武運長久ノ 祈願祭ヲ 行ヒマシタ、夜ハ 健勝シユクガノ チヤウチン行列ヲ スルコトニ ナツテキマス

これぞ極樂"蓮の臺" 大鬼蓮の栽培

臺北帝大で 日本最初の成功

南米の原産なるオホオニバス(ビクトリア・レジア)は熱帶地の觀賞用植物として其雄大な葉とグロテスクな姿を愛され、ジヤワその他の南洋地方では植物園に或は個人の庭園に栽培されてゐる、ところが我が日本内地は温帶に屬する關係上自然の狀態では此の植物は栽培不可能でどうしても温室を使用せねばならぬ、此の方法に依つて日本で初めて成功したのが京都帝大である

同大學では昨年大阪府下高槻古曾部の附屬農場温室を使用して成功したのであるが、その方法は夏期にもストーヴ三個を據付け室内の温度を攝氏四十度以上に引上げ人間ならば十分間とその室に這入つて居れない様な温度を保つて初めて此のオホオニバスを物にすることが出来たのである、その記録によると葉の大きさは最大直徑七尺といふのだから相當のものである

以上は温室内でのことであるが之を野外に於て自然の條件の下に立派に育て上げたのが台北帝大であり、此の夏日本で最初の成功を收め得た台大園藝學教室では非常に喜んでゐる、同教室を訪へば田中助手(田中教授は東部へ出張中)は雄大な葉の上に座布團を敷き自分の子供さんを坐らせて「此の通り強いです」と自慢しつつ語る

「事の起りといふのは昭和九年に田中教授が京都から十粒ばかりの種子を貰ひ受けて歸つたことに在ります、早速この種子を蒔いたところその年に一本だけ發芽しましたが、温室の設備その他が不完全なため遂に枯れてしまひました、ところが翌十年になつて殘りの種子が思ひ出した様に三本だけ芽を出し、それも寒さに當つて矢張り枯死しました

それから翌十一年の夏に至り又も殘りの種子から芽が出たので之は何とかして物にしたいといふ訳で、私は出張の序を以つて京都に立寄り温室の設備や手當方法を実地に見學して居り、冬期に於ける温度を保つために電氣ヒーターを以つて水温を三十五度位に保ち、やつと昨年の冬を越させる事に成功しました

すると今年の三月頃に葉の徑一尺餘りの可憐な花が咲きましたが此の花は不幸結實せずして終りましたが、とにかく此所まで来れば最早や屋外に出しても大丈夫だらうとの決心のもとに、春頃から露天づくりの池を拵へ、六月下旬に愈々此の池の中に移し植えました

北投の湯や南部で試すと面白い

池の構造は一間半に四間の長方形で、深さは一尺五寸、そして中央部に深さ三尺の五尺四方の部分を設け、其處に培養土を入れた訳です、移植の時は細心の注意を拂ひ新條件に馴る事を思ひでやつたためか、その後の成育は非常に順調で、八月二十八日には三十九枚目の葉が出たのであります、現在では四日目に一枚の割で新しい葉が出まして、その葉は徑一米一〇で初めて邊緣が曲がり此の植物本來の形態を具へて參ります

私の方の記録では葉の最大は徑一米五〇(約五尺)で前記の京都帝大のそれには及ばないが、當方は自然の條件の下にこれ迄行つたといふのが誇りです、サテ折角立派に育つた此のオホオニバスも台北では冬になると惜しいかなその儘では枯れてしまふ矢張り温室内に引取つてやらねば駄目です、然し南部の高雄州下ならば或は年中露地で過せるのではないかと思ひますが、一つ試してみたいものです

また北投方面なら湯の川も流れてゐることですし、池の中に細い湯のパイプを通して温度を高めてやればうまく行くんぢやないかと想像して居ります、私の方の池は此頃日中では三十度前後の温度を保つて順調に育つて居ります

日清戰爭當時の劇團

中山楠雄

(二) 團十郎の獻金興行

日清戰爭を最初に扱つたのは、川上音次郎一派の壯士芝居ではあつたが、これより先き、七月二十八、九、三十の三日間、歌舞伎座に於て、日清戰爭出陣の軍隊慰勞のための獻金附興行が行はれた事をいはねばなるまい。フランスの女優でテーヌー嬢といふのが日本へ遊びに來て、第一流の名優とその技を演じたいといふ希望を持つてゐたが、既に九代目團十郎とも、ちよいく會ひ、さて折柄日清戰爭が開かれたので、これを獻金したいといふ話がもとに、榎本武揚、陸奥總一郎の二人、及び市川團十郎が先生となつて、茲に日歐合同劇が開かれる事となつたのである

◇ ◇ ◇

演し物は第一が團十郎の「出世景清」第二はテーヌー嬢の「博士邀」で、此中の病婦人をテーヌー嬢が演じ、第三は榎本の作「互ひの疑惑」といふ三本「博士邀」といふ脚本は長田秋濤が佛文に訳し、「互ひの疑惑」は利田博士が英訳して印刷し、場内で販賣したといふから、なかなかどうして當時ハイカラ劇の見本ともいふべき特殊興行であつた。この興行は日本の俳優がはじめて外國俳優と合同して芝居をしたはじめての興行であるから、獻金興行であるといふ事と同時に、まことに記念すべきものであつた

皇軍向ふ所敵無く、連戰連勝の報がしきりに傳へられる中に、殊に軍隊慰問といふので恐い中に非常な人氣を呼び、午後八時の開演といふ珍らしい夜間興行、十一時打出しといふので汽車の便を借りて、横濱にゐる外國人が大勢見物に來て、非常な盛況を見せたこの收入は金二千七百円に及んだが、諸雜費二千円を引き去り、七百円を寄附する事になつたが、しかし現金ではどうかといふ當時の意見から、全部を絹煙草に換へ、總計二十餘箱を、その筋を經て朝鮮在陣の軍隊に寄附した

◇ ◇ ◇

この翌八月四日に、發起人榎本、團十郎が主人となつて、この合同日歐獻金劇に參加した俳優その他種々盡力した人々を芝の紅葉館に招待した、當日の來賓としては、テーヌー嬢、和田垣博士、長田秋濤、鈴木音洋といふ顏觸れで、俳優側は八百藏、市藏、女寅、猿藏、染五郎の六名、この中僅かに當時の染五郎、現在の幸四郎が生き殘つてゐるだけだから、思へば心細い話である。餘興として現れたものがまことに變つてゐるのでついでに書いておくが、テーヌー嬢の似顏繪、團十郎が文臣の踊り、榎本武揚が平家琵琶を演じ、さて榎本武揚が勸進帳をやつたといふのだから、餘程この宴會はお氣に召したものらしかつた

◇ ◇ ◇

思ふに日清戰爭の軍隊慰問劇が本邦はじめての日歐合同劇であるといふ事は、實に面白い事で、またその先登者が、傳統を誇る市川團十郎の九代目であつた事など、幾多の珍談すべき事柄を持つて、この獻金興行は、異常な成功をみたのであつた(つづく)

寫眞說明 大鬼蓮も成長の最初は……こんなにも可愛らしい姿です

映畫ニュース

★「スパイ戰線を衝く」 獨逸の軍備を紹介

東和商事の「旅愁港」に次ぐ東和調興盤の第二彈「スパイ戰線を衝く」はウファが防共國策の首腦から獨逸陸海空各省の後援の下にしかも大衆的興味を織込んで製作した友邦獨逸の軍備を餘すところなく紹介する異色篇だが十月中旬SY系封切の豫定

★梅島昇戰線へ

海軍部隊の組織を計畫中の新派俳優梅島昇氏は愈々軍事劇資料蒐集のため勇躍戰線に向ふ事になつた

「美しき艦」近く完成

他社と競走的に、東寶で製作中の「美しき艦」は山本嘉次郎演出、移立のぼる主演で近日撮影終了の運びとなつたが、この映畫の音樂は甘美なショパンの名曲「幻想的即興曲」「小犬のワルツ」「黑鍵のエチュード」「雨だれのエチュード」「夜光調ノクターン」「別れのエチュード」等を使用、演奏者はフランスより新歸朝のショパン研究家片山信四郎氏とコンクール入賞の新進ピアニスト太田行子嬢が出演してゐる

★大船のエース七人 女優をどんな映畫で活躍さすべきか

「大船五人男にどんな映畫を撮らせたらいいか」と言ふ質問課題で一般ファンに回答を求めた大船企畫部では今度重ねて大船のニュース・スター田中絹代、川崎弘子、坪内美子、高杉早苗、桑野通子、三宅邦子、高峰三枝子の七人について左の如き質問課題を發表、優秀回答者にはそれぞれ賞金を呈することになつた

一、各スターについて今まで見た映畫でどんな役が一番好きかその映畫の題名、一、如何なる役をやつてもらひたいか、各人について明記の事、一、どんな小說の主人公にならせたらいいか、小說題名と役柄明記、一、回答用紙随意に枚數は自由、締切は十月十日、回答宛先は神奈川縣大船撮影所内、松竹大船企畫部回答募集係宛

メガホン塔

▲九月二十一日午後四時頃御成町市場附近で腰包帶上をなくした方は御出で下さい(御成町派出所)▲東京鐵道渡辺交榮メダル及び印形在中の財布を拾ひ保管してゐます(御成町派出所)▲日本の國旗は縦巾は横巾の三分の二、日の丸は縦巾の五分の三、明治三年一月二十七日太政官布告第五十七號に依る(物知生)▲身の上相談には料金が入用ですか(一盟生)▲料金は不要です(係)▲公會堂や派出所に立てられた國旗は竿と國旗との間が離れ過ぎてゐるもつと注意して下さい(S・S)▲市内に碁の開拓を教へる所がありますか(K生)▲武徳殿裏 道部に 御問合せ下さい(係)▲當町の町内役員とこの際役員をはつきりさせたらどうだ(正義生)▲白鳥氏の送天館つてゐます(古亭町二二一井上)▲國語常用代作さん林園舎から手荷物が來てゐます(臺北驛小荷物係)▲出征軍人扶助金寄附は内地人に多い本島人は自發的に循つてなすべきが至當(一市民)

有段者十八人拔碁戰 (第廿二局の五)

本社主催

橋本氏勝(二目)

四段 橋本國三郎
二子 初段 前田眞淨

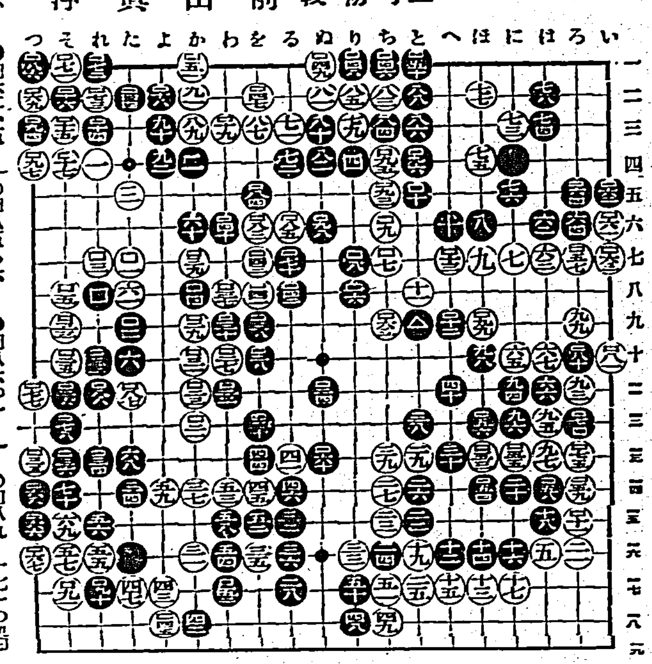

〇□六一 い六 ●□六二 い五 〇□六三 い七 ●□六四 ろ五 〇□六五 ち九 ●□六六 ち十五 〇□六七 ち十六 ●□六八 ら十四 〇□六九 ら十一 ●□七〇 ち七 〇□七一 ろ二 ●□七二 へ十一 〇□七三 ろ十一 ●□七四 ろ十二 〇□七五 ろ十三 ●□七六 り十二 〇□七七 わ十三 ●□七八 ろ十 〇□七九 ぬ十一 ●□八〇 ろ十二 〇□八一 い十 ●□八二 ら十 〇□八三 そ六 ●□八四 わ四 〇□八五 る六 ●□八六 の七 〇□八七 た十一 ●□八八 わ十 〇□八九 そ一 ●□九〇 そ十七 〇□九一 そ十七 ●□九二 の九 〇□九三 の四 ●□九四 と四 〇□九五 へ六 ●□九六 と九 〇□九七 わ十七 ●□九八 わ十 〇□九九 の四 ●□一〇〇 と九 〇□一〇一 一〇六の処劫 ●□一〇二 〇□一〇三 ●□一〇四 △と九 〇□一〇五 の六 ●□一〇七 一〇九の処劫 〇□一〇八 一七一の処劫 〇□一〇九 一八六の処劫

白七目勝

〇…白六十五と六十八手出來ては如何にもよいやうです。本局は序盤に於て白に四一の好手を許してから形勢悲觀となり黒の好い捩勢となつた後黒四で方針を誤つた為め逆轉打する形勢を失つたやうである

自評 橋本國三郎

商況 (廿七日)

正米市況前場

	當限	中限	先限
一期蓬萊米 寄	一〇、二三	一〇、〇五	不
止	一三	〇二	
高	一五	〇三	
安	二〇	〇二	
二期蓬萊米	九三車	二五車	中限
一期丸糯米	一〇、二四 / 一八車		
一期蓬萊米	一〇、一八 / 一七 / 一六 / 一七	九、九六 / 九五 / 九四 / 九五	不 / 中限
二期蓬萊米	四二車	三五車	
一期丸糯米	一〇、一六 / 一七 / 九東		
二期丸糯米	各限不中		

大阪期米前場

節	當	中	先
一	三四、四八	三二、四七	三一、一四
二	四八	二九	二二
三	四九	二四	二四
四	五八	二九	二〇
五	六〇	二五	二六
六	五九	二四	二四
七	五七	一九	一一
八	五九	〇一	一八
九	五八	一〇	二二
十	五六	〇九	二二

東京期米前場

	當	中	先
寄	三三、三八	三一、七八	三一、三八
引	三八	八二	三五
高	五一	九三	三三
安	三三	七八	三五

神戸期米前場

	當	中	先
寄	三三、〇〇	三〇、九二	三〇、〇〇
引	二〇	一、〇〇	〇〇
高	二三	〇七	〇〇
安	〇〇	〇、九二	二九、九八

大阪短期前場(單位十錢)

銘柄	寄	引	高	安
鐘紡	六九四	八七	九四	八七
東新	六二一	一四		一
日産	八〇	〇		二
日石	八五	二		
日鐵	[illegible]			
日農	九八	一八		
日造	七〇一	七〇一	九三	八一
倉紡	七〇	九六	二〇	六九
帝人新	三九	一九	一九	一九
帝新	一一			
東新	八三五			
富紡新	七六七			
日窒	五五二			

東京短期前場(單位十錢)

銘柄	寄	引	高	安
東新	一四五八	五四	六八	五六
大新	八二四	一二	三〇	二〇
鐘紡	三三九〇	九三	七九	七九
鐘新	三三七九	八〇	〇〇	〇〇
帝人新	一一五八	二一	四〇	四〇
東レ新	九九七	〇五	九八	五
日産	六二三	一四		
日窒新	六二三			
鐘紡新	一〇一九	六四		
郵新	八二三	〇八	二〇	二〇
郵船新	三九六	〇八		
三菱重	八五二	九〇		
日石	八六五	四九	七五	五九
日立	九八三	六八		
日產	六九七	八一		
電工	八一六	九四	七九	六九
日電	[illegible]			
東電	五三九	三三	三四	三〇
日電	五〇〇			
滿鐵	五四八	五五		
滿新	四三三	三一		
北炭	九四八	五五	三四	三四
昭和肥	八二八	三〇		
日鐵新	八二九	一六		
日曹	七五四	五五		
臺電新	四〇五	〇五		

大阪長期前場

銘柄	寄	引
宇治電	四二七	一
東電	五三八	三五
大同	四二〇	一九
東レ新	九九八九	八一
日レ	八九三	八三
鐘紡新	三四二九	三九二
鐘新	三三七八	七七
東洋新	一八二一	八〇六
日綿	一五四	六四
日株	六四	六五
大株	八六四	六四
大新	八二八	三

東京長期前場

銘柄	寄		引
富士紡	六三八	同	三四一
鐘紡	二四八八	同新	二四五〇
日清紡	一八三	同新	一八二〇
洋紡	二七八	同	二七六
片倉	[illegible]		
帝人	一〇三	同	一〇一
倉紡	七〇二	同	[illegible]
日産	一四〇	同新	[illegible]
東洋	[illegible]		
日石	[illegible]		
東株	[illegible]		
郵船	[illegible]		
商船	[illegible]		
石川島	[illegible]		
日窒	[illegible]		
北炭	[illegible]		
九炭	[illegible]		
日魯	[illegible]		
日水	[illegible]		
王子	[illegible]		
大日本麥酒	[illegible]		
日清製粉	[illegible]		
東電	[illegible]		
日本電力	[illegible]		

東京銀行實株

銘柄	價		價
日銀	一五三五〇	同新	三四七〇
正金	一九一〇	同新	[illegible]
三井	七五五	同新	一八八
三菱	八五五	同新	六二六
住友	八七七	同新	二六〇

潮汐 (廿八日)

	滿潮	干潮
基隆 前 / 後	[illegible]	[illegible]
高雄 前 / 後	[illegible]	[illegible]

小兒良藥 樋屋奇應丸 せひ金粒!

病弱兒に
カン、ムシ、突發熱の時
消化不良、胃腸衰弱の時
ハシカ、ホウソウの前後
乳のます、夜泣きする時
ヒキツケ、キゼツの時
寢冷え、チエ熱、吐乳に
食あたり、青便、下痢、胎毒
其他生れつき虛弱な小兒

12-A-15

大阪天滿 本家 樋屋合資會社

無代進呈 育兒之友 新聞名記入 御申込の方へ

このマークを御指定下さい
本樋屋奇應丸
ニセモノに注意

胃腸の弱い子
食慾のない子
榮養の惡い子
元氣のない子

胃腸を強める ビタミンBの補給

子供の胃腸を強くするには、その働きを強め、消化液の分泌を充めるビタミンBを與ふべきです。アペチン錠は、このビタミンBを主成分としますから、常用すると食慾をすゝめ、消化を助け、便通を整へ、榮養をたかめます。

榮養と發育に 有効な成分の補給

尚アペチン錠には、蛋白質、脂肪ビタミンDの基源物質、グリコゲーン、ヌクレイン、レチチン、カルシウム等、小兒の榮養と發育に有効な多くの成分を含みますから體重を增し、血色をよくし、抵抗力を强め、元氣潑剌とします。

アペチン錠を服めば、胃腸が強くなり、榮養が充實し、体質が向上しますから、虛弱兒腺病質兒に好適です。

【効能】消化不良、食慾不振、常習便秘、便通不整、緩便、貧血、脚氣、發育不良、病後の榮養增進

定價 一五〇錠…一圓 二〇〇錠…一圓 三〇〇錠…二圓五〇 一〇〇〇錠…四圓五〇

發賣元 大阪市道修町 武田長兵衞商店
關東代理店 東京 小西新兵衞商店

アペチン錠

37—254(O)

臺灣日日新報
本日夕刊共十六頁
發行兼編輯人 佐々木
發行所 臺灣日日新報社

倫理御進講草案

杉浦重剛謹撰

分冊版 豫約

「倫理御進講草案」ヲ推薦ス

現下ノ非常重大時期ニ於テ杉浦大人誠忠ノ結晶タル「倫理御進講草案」ノ發行セラレタルハ國民精神作興ノ上ニ裨益スル所偉大ナルヲ信ズ今ヤ思想的銃後ノ守リヲ固ムルコトノ一層緊要ナル秋ニ當リ本書ノ廣ク天下ニ普及センコトハ予ノ衷心ヨリ希望シテ已マザル所ナリ

公爵 近衛文麿

「倫理御進講草案」分冊本刊行の趣旨

我が刊行會は、昨年本草案を出版し、全國各戸に一卷を備へしめ、國民精神の作興等に資するの計畫を立て、既に十數版を頒布致しましたが、何分四六倍判一千二百頁の豪華版でありますので、定價の關係上、未だ計畫の理想目的に到達するには、前途遼遠、尚ほ多くの努力を要するのでありますが、差當り、熱心なる購求希望者にして、往々心に任せずとの嘆聲あることを承はりますので、本會は之を遺憾とし、此度び購入の一便法として、特に短期を限り、既刊の大册を共催、四卷に分册し、毎月一回一卷づゝを刊行し、即ち分册に依る御負擔の分割を以て御希望に副ふことに致しましたから、左の規定御一覽の上、締切期日を逸せざるやう至急御申込を希望致します。

今や北支の事變は中支南支に波及し、既に全支に亘る全面的大戰爭となつたのであります。我が國民銃後の守りは恤兵獻金等に依る涙ぐましきまでの、赤誠熱血の流露を示現して居りますが、眞に銃後の備への全からんことを期せんには物質的方面よりも、精神的思想的方面の堅固不動なる健全性、即ち思想的銃後の充實と確立が大切であります。此時に方り、大御稜威は、支那四百餘州に光被して、皇紀二千六百年といふ光輝ある年は近づいて居ります。皇國の武威は世界を震撼しつゝある。精神的銃後の備へを固むる上からも、本會が今、本書の普及の爲めに、一便法を設定したことは、決して無用の業ではないと信じます。何卒此機會に於て、豫約御申込に預り全國各戸一部づゝを常備せしむべき企畫達成の爲めに御器援を給はらんことを切望する次第であります。

⦿第一回配本（天之部）▼內容目次▲

第一學年：三種の神器　日章旗　國　兵　神社　米　刀　時計　水　富士山　相撲　鏡　成年　御璽　好學　納諫　成童　大孝　敬神　明智　儉約　尚武

第二學年：櫻花　仁愛　公平　正直　改過　操守　犧牲　正義　高趣　清廉　御卽位と大嘗祭　明月　貧窮　蹈まれぬ種子は生えぬ　上杉謙信　百聞不如一見　紅葉　任賢　決斷　赤穗義士　新年　取長補短　梅花　雪　謹愼

▼申込案內▲

一、體裁　菊版每冊頁數平均三百頁　十二ポイント新鑄活字　絹クロス上製函入

一、頒布方法　既刊の四六倍判全一冊を共催四卷に分冊し豫約申込者のみに頒ち代金到着順に配本す

一、配本期日豫定
第一回配本（天之部）〔十一月〕
第二回配本（長之部）〔十二月〕
第三回配本（地之部）〔昭和十三年一月〕
第四回配本（久之部）〔二月〕

一、會費　毎月一冊　金參圓

一、豫約申込金　不要

一、申込締切　**十月末日限り**

一、最終第四卷配本の際懸額用杉浦先生肖像寫眞添付

一、內容見本進呈

一、豫約申込所　直接本會又は全國各地取次所並に書店へ

東京市世田谷區 日本中學校內 倫理御進講草案刊行會

臺北市昭和町四七五 倫理御進講草案 臺灣頒布所

四六倍版全一冊定價金拾貳円 既刊のものは引續き重版卽時御申込に應ず

品質本位

花王石鹸（カオーセッケン）

永年の御用命を感謝し奉る

內務省殿　陸軍省殿　海軍省殿　文部省殿　商工省殿　遞信省殿　鐵道省殿　農林省殿　拓務省殿　東京帝國大學醫學部殿　京都帝國大學醫學部殿　東北帝國大學醫學部殿　九州帝國大學醫學部殿　北海道帝國大學醫學部殿　大阪帝國大學醫學部殿　京城帝國大學醫學部殿　新潟醫科大學殿　岡山醫科大學殿　千葉醫科大學殿　金澤醫科大學殿　長崎醫科大學殿　熊本醫科大學殿　名古屋醫科大學殿　滿洲醫科大學殿　慶應義塾大學醫學部殿　東京慈惠會醫科大學殿　日本醫科大學殿　東京女子醫學專門學校殿　近衛師團管下各聯隊殿　第一師團管下各聯隊殿　第二師團管下各聯隊殿　第三師團管下各聯隊殿　第四師團管下各聯隊殿　第五師團管下各聯隊殿　第六師團管下各聯隊殿　第七師團管下各聯隊殿　第八師團管下各聯隊殿　第九師團管下各聯隊殿　第十師團管下各聯隊殿　第十一師團管下各聯隊殿　第十二師團管下各聯隊殿　第十四師團管下各聯隊殿　第十六師團管下各聯隊殿　第十九師團管下各聯隊殿　第二十師團管下各聯隊殿　關東軍各隊殿　臺灣軍各聯隊殿　支那駐屯軍各隊殿　各陸軍病院殿

陸軍各飛行隊殿　陸軍各學校殿　陸軍造兵廠各工廠殿　陸軍航空各支廠殿　陸軍兵器本支廠殿　陸軍技術本部殿　陸軍科學研究所殿　陸軍軍馬補充部各支部殿　千住製絨所殿　陸軍糧秣本支廠殿　陸軍被服本支廠殿　陸軍衛生材料廠殿　陸軍各偕行社殿　各鎭守府殿　舞鶴要港部殿　大湊要港部殿　馬公要港部殿　鎭海要港部殿　旅順要港部殿　第一艦隊殿　第二艦隊殿　第三艦隊殿　練習艦隊殿　各警備艦隊殿　橫須賀海兵團殿　吳海兵團殿　佐世保海兵團殿　上海海軍特別陸戰隊殿　各海軍病院殿　各要港部病院殿　海軍各學校殿　海軍各航空隊殿　海軍各工廠殿　海軍技術研究所殿　海軍燃料廠各部購買殿　海軍各水交社殿　海軍各下士官兵集會所殿　海軍各共濟組合殿　帝國在鄉軍人會本部殿　東京鐵道局殿　名古屋鐵道局殿　大阪鐵道局殿　門司鐵道局殿　仙臺鐵道局殿　札幌鐵道局殿　廣島鐵道局殿　新潟鐵道局殿　朝鮮總督府鐵道局殿　南滿洲鐵道株式會社殿

共濟組合各購買部殿　鐵道局消費部殿　臺灣總督府購買部殿　關東廳職員各購買部殿　滿鐵社員消費組合殿　傳染病研究所殿　東京工業試驗所殿　東京市衛生試驗所殿　理化學研究所殿　朝鮮總督府各道立醫院殿　臺灣總督府各醫院殿　關東廳各醫院殿　樺太廳各醫院殿　北海道廳各醫院殿　各鐵道病院殿　各府縣立病院殿　全國各地公市立病院殿　日本赤十字社各病院殿　濟生會各病院殿　支那各地同仁會各醫院殿　東京横濱同愛記念病院殿　和泉橋病院殿　聖路加國際病院殿　全國各産院乳兒院殿　各地方專賣局殿　日本製鐵株式會社各購買殿　日本製鋼所殿　三井鑛山株式會社各購買殿　三菱鑛業株式會社各購買殿　住友合資會社各工場購買殿　日本鑛業株式會社各購買殿　古河鑛業株式會社各購買殿　王子製紙株式會社各購買殿　北海道炭礦汽船株式會社各購買殿　東洋紡績株式會社各購買殿　大日本紡績株式會社各購買殿　日清紡績株式會社各購買殿　富士瓦斯紡績株式會社各購買殿　全國各紡績工場殿　淺野セメント株式會社各購買殿　日本石油株式會社各購買殿　日本海員掖濟會殿　全國各造船所殿　全國各消費組合殿　全國各學校購買部殿　滿洲國民政部福祉課生計所殿　滿洲國官吏消費組合殿

（御芳名次第不同）

純粹度九九・四％　花王石鹸株式會社長瀬商會　正價一個十錢

戰時經濟下の消費統制
國民は協力に覺悟を要す

一

こゝ數年來強調してきた我國の統制經濟政策は産業、金融、貿易方面に亘り目覺しい勢で浸透してゐるが、今回日支事變の勃發は、愈々之に拍車を加へ、統制は戰時態制に乘つて一層擴大強化され、更に注目すべきは遂されたる消費經濟の上にも浸潤し來つたことである、即ち政府當局では我が國經濟界の全面的戰時體制編成替に向つて、資金統制、軍需統制、金融、船舶及び貿易統制等に關し、夫々戰時經濟立法の體系の下に法律化した、消費統制に就ては特に輸出入品等臨時措置法を設けなかつたが、輸出入品等臨時措置法及び軍需工業動員法の條文中に之を有效に規定せるものあり、之に據つて消費統制に對する全國民の理解と協力を求めてゐるのである。

二

輸出入品等臨時措置法に關する法律第二條には「政府は戰時又は事變に際し國民經濟の運行を確保するため特に必要ありと認むるときは輸入の制限その他の理由により需給關係の調整を必要とする物品につき左の措置を為すことを得（イ）命令の定むるところにより當該物品を原料とする製品の製造に關し、條件を附し、又は制限を為すこと（ロ）當該物品又は之を原料とする製品の配給、讓渡、使用又は消費に關し必要なる命令を為すこと」と規定されあり、尙ほ既に發動されたる軍需工業動員法の第六條には「政府は戰時に際し、軍需品又はその原料、材料の讓渡、使用、消費、所持移動若くは輸入に關し必要なる命令をなすことを得」とあり、この二つの條文を根據に軍事的、生産的方面から消費統制を促進すると共に消費材たる日常必需品については國民の愛國運動を動員してその効果を期せんとするものである。

三

戰勝を確保する為には軍需品の豐富なる供給を不可缺の條件とする戰時下にあつては、國內のあらゆる物資、生產設備等は軍需品に振向けられ、然も戰爭の擴大に伴ひ、其需要は益々增大してゆくのである。之に反し生產部門は從業員が多數戰線に動員される為め及び生產力の低下が免れない。又生產は軍需品の製造に集中統制されるが故に國民は日用品にも不自由を來すとしても比較的やむを得ずとせねばならぬ。更に輸入も平時に比べ著しく統制され、例へば綿その他重要原料品の消費統制は完全に行はれ軍需品優先の原則は之によつて確保され得るのである現下政府の企圖する消費統制の輪廓は右の如くであるが、消費統制が本格的に進展すれば之に併行して價格の統制及び配給統制にも及ぶことは一般にも覺悟せねばならない。

四

尙ほ消費統制の途には國家の強制による節約として（一）目的の物資に對する課稅（二）專賣制度にその價格の引上（三）個人購買の直接制限等あり、外に國民の自發的節約がある。かの歐洲大戰中にはパンの強制制限を始め其他自發的節約を慫慂し、明瞭なる分量に消費節約が強調されたが、我國では稍々事情を異にする。我國に於ても大體必需品の消費統制は國民の自發的節約の方法を採用するやうである

が、消費時から漸戰時體制に突入の過程にある我國としては消費統制は、要之現在よりも未來に屬することであり、又現下の經濟情勢から見ても最初は消費材よりも生產材の消費統制から始まり、生產財の相關的關係からやがて消費材に及ぶべきであらう。要するに戰時に當つては軍需品の充足は何を置いても確保せねばならぬことであり、軍需原料の需給を中心に、更に贅沢な他の部門へと擴大すべきは必至であり、事態の推移によつては、平和産業を擧げて軍需産業に切換へる準備も必要である、又斯くの如き事態に立至らば消費統制も軍需原料の需給を中心に、國民は今よりこの覺悟を以て今後の推移に俟つ用意がなくてはならないと思ふ。

我が空軍勇士の眼中に敵機なし
連日支那の大空を縱橫に活躍
三輪要港部參謀長談

【馬公二十七日發】二十七日午後三輪要港部參謀長は語る

一、我が海軍航空隊は二十六日浙江省金華、衢州、江西省廣信、余江を夫々爆擊し漸次その他重要都市並に軍事施設に對して爆擊を加へ我が空軍の偉力を遺憾なく發揮しつゝある、江蘇省の運雲海、州と海上との連絡要所を完全に爆破し更に同一目的の下に粵漢線の大々的爆破も近く斷行されるのであらう

二、我が空軍の活躍振りについては實に涙ぐましい勇壯なものがあるが、〇〇艦長の談によれば我が空軍隊員は既に敵を吞み込んで居て敵の弱所をつくに縱橫無盡の攻擊を見せて居るので我が攻擊機を見れば恐れを爲して遁走すると云つた狀況であると云ふ　平時に於ては時に故障もある我が飛行機に今次事變に際しては些の故障もなくよくやつて居るさうだが是偏へに基地に於ける整備員の緊張努力の結果であつて出發に際しては之等整備員達が御守り札を飛行機に貼りつけ又は御神酒を上げて武運を祈る等全く涙ぐましい情景を見せて居るさうで整備員達の並々ならぬ奮鬪振りには感歎されるものがあると云ふ

三、去る日蘭國の西岡代議士一行に對して南支方面の狀況を說明し尙この事變の戰果を有利に獲得する樣努力されたいと希望した所、同氏も「同感だ各戰線を親しく視察して是を痛感して居る、戰線では一兵員に至る迄銃後の如何を大いに氣にして居ると云ふ事で我々大いに考へさせられた」との事であつた

空軍全支を席卷
黃沙驛（粵漢線）炎燒す

（香港二十七日發同盟）二十七日午前九時三十分わが飛行機〇機は突如粵漢線終點驛たる黃沙驛上空に現はれ爆彈を投下同十時三十分〇機編隊にて再び飛來各軍事輸送機關に爆擊を加へた、黃沙驛は三ケ所から火を發し目下炎燒中である

邕江口兵工廠爆擊

【上海二十七日發同盟】〇〇艦隊報道班二十七日午後六時三十分發表
二十七日午前十時わが海軍航空隊は廣東省邕江口（粵漢線）の兵工廠及び廣東省官學校を爆擊しこれを炎燒せしめたり、我に損害なし

堂々前進の〇〇部隊（上海前線にて）

粵漢線を爆擊

（上海二十七日發同盟）第〇艦隊報道班二十七日午前十一時三十分發表
午前十一時頃わが海軍航空隊〇〇機は粵漢線路を樂昌、宜章間に於いて爆破せり

連江の鐵橋爆破

（上海二十七日發同盟）第〇艦隊報道班二十七日午後七時三十分發表
わが海軍航空隊は午後三時粵漢線連江附近の鐵橋及び從化虎門兩飛行場を爆擊し從化に於いて敵機一機を爆破せり

列車の運行は不能
電信、電話不通となる

【香港二十七日發同盟】粵漢鐵道局の消息として廣東より當地に達した情報に依れば二十七日午前一時より四時までにわが空軍は廣東省北部銀盞坳、大朗兩驛に爆彈十餘箇を投下し線路に三十米の大穴を穿ち更に江村、岡站附近の軌條にも爆彈八箇を投下して十餘米の大穴を作り琶江、江村江鐵橋は破壞され列車の運行不能となり電信、電話線も切斷され奧地との通信連絡も不能となつた、正午現在廣東西村から北方を見ると黑煙天に冲してゐる

津浦線にも出動

【〇〇根據地にて二十七日同盟特派員發】二十六日午後わが〇〇部隊の〇〇機は銀翼に陽光を浴びながら悠々津浦線の泊頭鎭德州方面に出動し右兩要衝へ各爆彈〇〇箇を投下、津浦線前線の敵軍の作戰に多大の支障を與へて無事根據地に歸還した

砲兵陣地を粉碎

【上海二十七日發同盟】わが海軍航空隊は二十七日午後一時松永兵曹長指揮の一隊を以て劉家行北方の敵砲兵陣地を爆擊しこれを粉碎した

閘北の敵陣地を襲ふ

【上海二十七日發同盟】わが〇〇海軍航空隊は二十七日午前九時四十五分より小倉中尉同十一時より柴田一等航空兵曹午後一時より藤形中尉が夫々指揮の下に各閘北商務印書館を中心とする一帶の敵陣地に對し猛烈な爆擊を加へた

浦口驛を空襲
貨車十數輛を爆破

（上海二十六日發同盟）わが海軍航空隊〇機は白相大尉指揮の下に二十七日午後一時四十五分頃再度南京空襲を決行對岸の津浦線浦口驛を爆擊し停車場建物及貨車數十輛を爆破した此日敵機は一機も應戰し來らず又高射砲の射擊も非常に緩慢で悠々と爆擊を敢行し多大の效果を收めて歸還した、わが方の損害皆無

三方から進擊
劉家行陷落近し

【上海〇〇前線にて二十七日同盟特派員發】二十七日午前六時羅店鎭方面の敵に接近した田上部隊の一部は昨夜半來落葉の闇を利用し無錢台に據る敵の前哨三千米の地點まで近迫作業を行ひ黎明を期して一齊に壯烈な突擊を敢行し同五時三十分完全に之を占據した上更に同隊は附近の殘敵を掃蕩した、之とともに〇〇、壇內兩部隊と協力細見部隊の戰車〇台の援護下に攻略、十二房方面の敵を殲滅し劉家行に向け進擊中である、一方藏森部隊は劉家行北方一粁の孟西橋方面を攻略し石井部隊は主丸房を五時五十分に占據し更に張家宅を攻略し三方から劉家行に向け進擊中で同地の陷落は切迫した

硫酸工場爆破

【上海二十七日發同盟】第〇艦隊報道班二十七日午前十一時三十分發表
本日午前十時〇〇海軍航空隊は南京郊外にある硫酸工場を爆破せり

支那は無政府狀態
聯ソ、容共政策への採用以來
親日派を漢奸扱ひ

【天津二十七日發同盟】南京政府が聯ソ容共政策を採用して以來從來親日派と云はれた親日派乃至は知日派は其の勢力の減退は勿論、漢奸として猛烈なる彈壓を加へられてゐる狀態である、即ち外交部で對日折衝を一手に引受けた高宗武亞洲司長は行方不明、汪精衛氏の股肱たる曾仲鳴及び褚民誼兩氏は監禁され、汪氏自身も身邊の危險が傳へられ又日本人間に知人の多い何應欽氏は暗殺された模樣で日華實業協會會長周作民氏も行方不明と云はれや中國全土は無政府的恐怖時代を現出してゐると

外國の誤解一掃
日本軍の空爆に關して
外務省情報部長談發表

【東京二十七日發同盟】日本軍の空爆に關する外國輿論の誤解誤認を一掃し、わが軍の公正妥當なる行動を認識せしむる為め外務當局に於いては廿七日外國記者團との會見に於いて左の如き情報部長談を發表した

日本政府に於いては傳へられるが如き空爆の結果について十分な報告に接して居ない、殊に南京のロイテルは最も誇張的であつたが同地ロイテル通信員は支那人であるから信を措き難い、然し事實の眞相は傳へられるが如きセンセーショナルなものではないと思ふ日本軍の目的とする攻擊は絕對に軍事施設に限り、日本軍の眞意でない、故に爆擊に先立ち南京に於ける各國大、公使館に對しては不慮の災害がないやうに警告し、日本人に對しても事前に長谷川第三艦隊司令長官は支那から引揚げるやうに警告した次第である、殊に南京、廣東に於いては軍事施設、軍事關係建造物が一般市民の住宅街と混雜してゐる事である、然し我國の如きはこの點の認識不十分で軍事施設は總べて市街の外に在るものの如く考へ日本軍を非難してゐる事は甚だ失當である、故に南京の爆擊の為め間接的に被害を蒙るべき人々の為めに善處してゐるのは當然である　一九二二年のヘーグ空戰法規會議の委員會に於いても都市の空爆を目的として列國に制限するべきことを主張したに對し凡そ軍用目的物を爆擊し得るものは總べて之を認めるべきと主張したのは英米兩國であつたことを想起せざるを得ない、日本政府は日本軍の爆擊に就いては周到なる考慮を拂ひ外國人の生命財產に對して保護を加へる事に努めてゐるが、兎に角無責任な誇張的宣傳に惑はされないやう望んで止まない

先鋒部隊南下
敵を追擊して
皇軍、津浦線を猛攻

【天津二十七日發同盟】子牙河に沿つて南進せるわが津浦線先鋒部隊は二十六日沙河橋に於いて敵と激戰これを擊退二十七日午前十時頃其の一部は辛庄及び其の西南南各莊（馬廠東方約四里）を奪取して尙追擊を續行し河間馬廠の線に迫まりつつあり平漢中部の敵線は急速に動搖を呈しつつある

各部隊前進

【天津二十七日發同盟】二十七日午後一時半津浦線方面のわが各部隊は助川、大野等各部隊は辛庄南各莊（馬廠東北凡そ四里）の線に進出し敵を追擊前進中なり

上海の敵兵
新手と交替
總指揮は朱紹良

【上海二十七日發同盟】甘肅綏靖主任朱紹良は二十六日附で上海南市に代つて京滬線指揮に任命された上海地區に於ける抗日軍の最前線指揮を執ることとなつた右は蔣介石直屬下の第一線部隊三十六、八十七、八十八師等の有力部隊が我軍の猛攻で大損害を蒙つて後退してこれと入替りに新銳部隊の第二路軍（八十八、二十四七、五十一、七十八の各師）等の各部隊が前線配備についためで、之に依つて上海方面の抗日軍は左翼（劉河鎭、羅店鎭、嘉定、太倉、新行鎭一帶）陳誠、中路（江灣、閘北、大場鎭、南翔）朱紹良、右翼（浦東南市浦西）張發奎となつた

八角政務次官
馬公を訪問

【馬公二十七日發】八角政務次官一行は二十七日の[illegible]

の命中率は正確であつて軍事施設に的中してゐる、ロイテル等が最初に報じたるが如く非戰鬪員多數に死傷者を出した事實は無かつた模樣である

打ち連れて
各所を視察
ム首相とヒ總統

【ベルリン二十六日發同盟】ムッソリニ首相、ヒトラー總統は二十六日打連れ北ドイツメクレンブルグ地方に於けるドイツ陸軍大演習を統監し終つて西獨工業地帶視察のためエッセンに向つた、二十七日早朝クルップ兵器工場を視察の豫定である

國府がソ聯に
干涉を要請
敗戰に狼狽して

【モスクワ二十七日發同盟】支那政府は各戰線よりの頻々たる敗報に狼狽し在外機關を總動員して諸外國に對する哀訴的宣傳に狂奔してゐるが、二十七日タス通信の發表に依れば國民政府は果然二十五日モスクワ支那大使館を通じソ聯外務人民委員部に通牒を送り日本軍の行動に關し警告を試みると共にソ聯政府の干涉を要請したことが判明した

日暹修交五十年
記念晚餐會
廿六日夜華族會館で

【東京二十七日發同盟】友邦暹羅國と修交五十年、二十六日夜日暹修交五十周年記念晚餐會が暹羅協會主催の下に華族會館に催された、近衞首相、廣田外相、ラクサ暹羅公使等朝野の名士六十餘名出席兩國の親善を祝した

州下納稅成績

去る二十五日を納期とする台北州の地租及び官租の徵收は地租附加稅率改正の結果相當增稅の為め稅務當局では幾分懸念してゐたが、州郡市街庄職員初め各稅務員區總代保正甲長等の懸命な督勵と一般州民の時局に對する強き認識と相俟つて管下九郡中八郡は完納を見た、前年同期に比して四厘の成績向上を示した市郡別の成績は次の通りである

基隆郡、七星郡、文山郡、海山郡、新莊郡、宜蘭郡、羅東郡、蘇澳郡（以上は完納）

臺北市九六六、基隆市九八八九、淡水郡九九六

臺北市の納稅成績

台北市の昭和十二年度前記分地租は去る二十五日を期限として收納されたが納稅成績は稅額に於て總額の九割六分五厘、二十三万千九百五十八円、人員に於て總數の九割七分、一万一千八百五十人の納稅を見、時局を反映しての飛躍的好成績を示した、右成績は前年同期に比すれば稅額に於て一分、人員に於て一分二厘の增加である、尙未納者二パーセントの顏觸れは大體何時もながらと云つた人々が多い

企畫廳と資源局
愈よ統合强化
大綱は二十八日決定

【東京二十七日發同盟】政府は內閣企畫廳並に資源局を改組して時局に對應すべき新機構の下にこれを統合强化することになり、過般來近衞首相の手許に於いて關係各廳間に協議を進めてゐたが、大體意見一致を見たので二十八日の定例閣議に右改組統合方針を附議しつた、尙閣議決定の上は直ちに改組委員會を設け具體的組織を審議することとなつてゐるが新機關の開設は極めて急を要するので十月上旬には官制案の決定を見るに至らう

【馬公二十七日發】は本日馬公に入港し直ちに馬公要港部、鎭守府、重砲兵聯隊等を訪問し、午後五時司令官から南支狀況を聞き、終つて要港司令部、重砲兵聯隊訪問の挨拶を述べ松島記念館に入り、林田鎭長の歡迎茶話會に臨み、九時高雄に向け出發した

泊交通局總長在廳時間

泊交通局總長の十月一日から昭和十三年五月末日までの鐵道部遞信部在廳時間は次の通り

曜	午後二時迄	午後二時以降	摘要
月	鐵道部	遞信部	
火	鐵道部	遞信部	
水	鐵道部	遞信部	
木	鐵道部	遞信部	正午以降遞信部
金	鐵道部	遞信部	正午より二時迄道路港灣課
土	鐵道部	遞信部	午前十一時以降遞信部

人事

▲玉手鐵務課長　鐵山部會局長會議出席と金、石油等に關する打合のため二十八日の飛行機で內地へ

▲菅正文氏　勸銀臺南支店主事より富山支店主事に轉し廿七日富士丸にて赴任

▲池田鉄氏（臺灣青果重役）來北中の所廿七日歸社

▲黑川清右衛門氏（東洋パブコック會社員）來臺中の所廿七日內地へ

クシャミ

支那側は上海戰線に張發奎、陳誠、張治中らの現代支那では勇將として知らるゝ連中を立てて、日本軍に當らせ北支では敗けたが上海では勝つてゐる、などと誇稱してゐるらしい。上海の外字新聞などは全然これを問題とせず、米國系のイブニング・ポストなど、戰況は全部日本側の發表を載せてゐる有樣で、一流の宣傳もうここでも全然效果が無くなつて來た▲中でも陳誠の如きは支那人の間では『虎將』と呼ばれ、胡宗南と共にその名を轟かせてゐるものであるが、羅店鎭から瀏河の線で、我が勇猛なる部隊に依つて朝に一城、夕に一城づつ陷されてゐるの現實はどうにも否定出來ない▲我が海軍は二十五日の黎明に貢大、虎頭の兩島を占據したが、此兩島は浙江省の溫州に近く、然もその溫州のちよつと奧には紹興酒で名高い紹興、蔣介石の郷里で知らるる奉化あり、紹興は山水明媚で知られ、且つ越王句踐の居城たりし地で特に有名でもあるが、支那側の如何なる宣傳にも拘らず之等の歷史上著名なる地方にまで皇軍の威風は及んでゆくといふわけ。

海軍御用　お徳用醬油

（樽大ウヨリンセ）
三特徵品質優良容量豐富價格低廉
醸造元　マルキン醬油株式會社
移入元　臺北　宅商會

當所改築ニ付移轉ノ為メ九月二十八日ヨリ三十日迄休業仕候　假營業所ハ國際館前角　壽町　松月　電話二九五一番

大連汽船　大連直行　山東丸　十月一日　山西丸　十月十日　丸一組

辰馬汽船　桃葉丸　九月下旬　桐葉丸　十月上旬

近海郵船　門司神戸行　富士丸　大和丸　岩手丸　大連仁川行　香港欧洲行　宮崎丸

大阪商船　[illegible]

●漁業組合登記公告　●火燒島漁業組合（組織設定）[illegible]　臺北地方法院新竹支部

●保證責任山腳信用購買販賣利用組合（變更）[illegible]　臺北地方法院

●合資會社（設立）[illegible]　臺北地方法院新竹支部

商業登記公告　[illegible]　臺北地方法院

大正醬油株式會社

無效廣告　[illegible]

株式名義書換停止公告　[illegible]

工事入札公告　一、臺北帝國大學[illegible]新築工事　[illegible]　總督官房會計課

物品購買公告　一、クレオソート注入用[illegible]　總督官房會計課

日銀は惡性インフレの防止に努力す
大阪銀行集會所に於て結城日銀總裁談

【大阪二十七日發同盟】結城日銀總裁は二十四日午前日銀大阪支店を訪問、午後二時より銀行集會所に於ける大阪經濟會主催の懇談會に臨み「事變經濟下の金融問題」と題して、大要次の如き演說をなした

今日の如き非常時態の下にては各般經濟界の個々の活動が何よりも先づ國家的要求に適合することが要望であつていはゆる滅私奉公の実が舉つてはじめて非常時下に於けるわが經濟活動の円滑化が期待さるゝのであるそれ故にこそ各位の共同一致の御活動がいよ〳〵重要な度を加へて來た。したがつてこの際各位個々の企業活動の目標国家的大乘的見地のもとに定めて邁進することこそこの難局打開の要諦であると確信する。日本銀行の金融的指導は国策順應を第一義としてをり二面本行本來の使命としてもつとも重要なるものの一たる通貨價値の維持安定といふ点についても常に周到なる考慮を拂ひ万遺の用意を怠らぬところである。卽ち事変に際する

國債 については民間金融機關の引受可能なるもののほかは本行による引受発行によりこれらを円滑に消化しつゝ通貨の調節を期すると同時に今後における政府支出の増加、生産資金の供給などによる民間資金の潤沢化を通じて金融機關その他一般國民の國債消化力の増大を導き、これらの條件に基きつゝさらに積極的金融措置、操作を施しもつて国債消化の促進を期してゐる次第である。また國際收支の關係からも通貨政策の運用に付ても適當なる方法のもとにこれが金融の円滑をはかりつゝある。さらにまた為替

維持 については政府の為替管理水準維持の方針に即しこれと緊密なる協力のもとに常に深甚なる考慮を拂つてゐる。しかし國際收支の改善とは相まつて巨額なる輸入に加ふるに市場による巨額の軍需を賄つてなほかつ國際收支の均衡を保持するの方途を講ずべきであり、かくの如き方策が実行せられないときは、これが調和をはかるためには結局の可能なるかくの如きものは、まことに自給するための所以の手段であつて、ひつきやう國内資金と物資との関係がより適合を得ることが根本條件をなすのである。今後政府消費の為増大する軍需方面の

物資 に対する需要の激増に即應し、これが供給を確保することが不可缺の條件である。然る時局を認識して生産資材の國内生産に自ら限度があり、なほまたこれを海外に求むるとしても國際收支の關係上これまた限度があるので一時局に照し不急不要な消費の抑制は

毫も 存しないのである。由は緊縮の緊要なるを要とする本法による金融の調整は

緊要 なる物資の輸入を可能ならしめ國際收支の適合に資し引いては為替水準の維持を期するものである。次に今般更に施を見るにいたつた臨時資金調整法の趣旨とするところはただちに不要不急なる事業の計画およびこれに所要さるる資金などの調整に存するのみでなくむしろ時局に緊要なる事業と不要不急の事業とを識別し緊要なる事業の充実発展を期しこれが金融の疏通に便ならしむるものであり、産業界において本法実施に關聯し緊切なる産業活動に對する抑制の懸念を抱くが如き事なきよう物資の需要を極力節減することが緊切となつて來る。今般成立を見たところの輸出入品などに關する臨時措置に關する法律の如きも重要輸入品につき不要不急のものを緊要なる時局に供給せんとするものであつて国内資金の調整を通じて物資と資金との適合をはかることを目的としてゐる。なほ上述したこれらの手段は統制經済の第一歩であり経済界興革のステップと想念するむきもあるが、これは思はざるも甚だしきものである、これらの手段はいはゆる悪性インフレの防止すなはち國際貸借の調整および

物價 騰貴の抑制を通じて通貨價値の維持を目的としてをり統制經済への第一歩ではないのであり、上述した政府および日本銀行の諸方策は現下緊要な經済政策の根幹を示すものであるがこれが効果の達成は直に政府當局および日本銀行の努力のみによつて期待さるるものではなく全國民を擧げての協力をまつてはじめて可能となるものである

農林省事務所の臺灣米貯藏成績
驚異的好成績を示す

農林省臺北米穀事務所における政府米の最近の現狀並に貯藏狀況を聽くに驚異的好成績を收め臺灣蓬萊米は臺灣に於て貯藏すれば內地に於ける內地米の貯藏より遙に好成績であり臺灣米穀自治管理實施の必要が生じた際は臺灣に於ても大量の貯藏が可能であることが実證されたもので各方面より多大の期待を掛けられてゐる。卽ち昭和八年產第二期蓬萊米は貯藏開始以來四十四ヶ月收穫後約四十六ヶ月を経過し、昭和九年產二期蓬萊及在來米は貯藏開始以來三十ヶ月收穫後約三十五ヶ月を経過し、十一年產二期蓬萊及在來米は貯藏開始以來六ヶ月乃至一ヶ月を経過した。以上貯藏米の保存狀態成績は害蟲、鼠害の被害殆どなく極めて良好で今日猶且つ八年米は台灣總督府移出米檢查四等米相當の品位を有して居り、尚二、三年間の貯藏に堪へる見込であり昭和九年產米は品質、色澤は貿上げ當時より良くなつて居り、三等米相當の品位を保持しつゝある。又昭和十一年度產及び昭和十二年度產米は買入當時その儘の品位を有しつゝあり、昭和十一年產二期作蓬萊米は貯藏當初は蒸熱が遅れたため一般に極めて憂慮されてゐたが現在は豫期外に成績良好で基隆倉庫の保管米中の一部には小蟲類の被害を少し認めたが今回移出檢查標準米相當の品質を保つてゐることは注目に値する。斯の如き好成績を来したのは貯藏方法が貯藏入りの際でバラ積でないので燻蒸ガスが内部まで完全に行渡るのと臺灣產の米が臺灣に於て貯藏することが自然的好條件にあるためである、昭和九年產在來米の如きは長期貯藏により自然的に脫色精がよくなり、度重なる燻蒸により色澤がよくなり、買上當時三等相當米が今日では却つて品質向上して二等米相當となつてゐる等は想像し得なかつた驚異的現象である殊に內地における內地米の貯藏成績が臺灣ではヽ六ヶ月、神戸においては八ヶ月保ち得たと云ふ実跡と、臺灣の氣候は內地より貯藏に適しないと云ふ說を覆すに至つたもので、蓬萊米より在來米の方が長期貯藏に於て好成績であるのは臺灣の氣候に馴れた米の貯藏は同じ氣候の臺灣がよいと云ふ自然現象を立證したこととなり、之は將來の米穀貯藏の基礎的條件となるものと見られてゐる、尚一期、二期の移出米が內地の正米を壓迫するに至ると考へられ、政府はこの際二期米の內地に移出する際の移出手續となるが、中頃以降は雨少く乾燥が悪いが、八月以降は雨少く乾燥が容易で採れた收穫六、七月は雨多く貯藏條件が悪い內地に移出された條件の悪い內地に送られ、二期米にかでも同様で臺灣と內地とで二重に惡い期間を経過せねばならぬためと內地の氣候が臺灣產米の貯藏に不適當のためであると

時差撤廢と出務時間
各社決定の分

▲三菱商事臺北支店は從來十一月より翌年三月迄は午前九時出勤、午後四時半引け、四月より十月迄は午前八時出勤、午後四時半引けとなつてゐたが、十月一日から夏期は午前八時出勤午後五時迄となつてゐたが、十月一日より一時間繰下げ、卽ち夏分四ヶ月は午前九時より午後五時引け、十月より五月迄は午前十時より午後六時迄となる

▲日東拓殖農林　從來夏冬の區別なく午前八時出勤午後四時引けとなつてゐたが、十月からは五月より九月迄の夏分は午前八時より午後四時迄、十月より四月迄の冬季は午前九時より午後五時迄と改正される、右は仕上げ工場作業の關係も考慮されての改正である

▲臺灣勸業無盡會社　十月一日より實施の時差撤廢後の勤務時間に

五ヶ年計畫による金屬鑛床調査
金、銅、硫化鐵の所在を求めて
督府より先發隊東部へ

臺灣における金屬鑛床調査事業は本年度から五ヶ年繼續事業として殖產局長の認可に認められてゐるところであり、之がために技師一名の定員増加も承認されてゐる、右の技師增員は官制發布後でなければ實現出來ぬが、事業そのものは一日も早く手をつける必要ありといふので、調査の先發隊は早くも花蓮港廳の富大へ向けて出發、調査を開始した、本事業は臺灣における各種の有望金屬鑛床を精査するにあるが、主目的は金及び銅の鑛床調査であり、次では化學工業上非常に必要であつて而も我國に不足してゐるところの硫化鐵鑛の調査にも相當力瘤を入れられるであらう

臺灣茶展示會奉天でも盛況

臺灣茶展示會開催のため滿洲國へ出張中の特產課古賀属より左の如き入電があつた

二十六日奉天商工會議所に於て展示會を開催、役員長はじめ茶業關係者二百餘名來會、盛況茶の試飮を求めたり、當地は新京ハルビンと共に昨年末より保稅倉庫を開設せり、同夜觀委會を兼ね一流官民六十名を招待し盛會を極めたり

南部の二期米稍買氣
產地は賣警戒

【高雄電話】期米高を眺めて二期蓬萊米の買氣は再々散活化して來た南部ものを東京筋は十月渡沖十円七十銭十一月渡十円六十銭で買つて來るが買唱値は期米反撥したる者なく新規手合せは殆んど出來てゐない、產地は十月渡高雄倉の十円十銭十一月渡し十円十五銭を買唱ふるも石灰檢查成績は全く見透しつかないので氣樂に賣れないと云つてゐる、在來米は買餘力の多い一期米を殆んど買けないが二期米に對し再々食指動いてゐる模様一期早稻十一月渡沖値は十円からみに引づけされ內地筋が高値を買警戒してゐるに對し產地に斯り然出來ず現在の所手合高は全部で一万袋位と見られてゐる

十日後に控へた新米に早くも賣聲
中間作に比し一圓方上鞘

一期米の買急ぎと中間作の出盛りで米價を軟化せしめた南部の在來米は新一期米の出初めを十日後に控へ頃來稍りに北部の大消費地たる臺北の問屋とブローカーに交渉を引合せてゐる、其の値は十五七月渡の北南米白格は十一円六十五錢乃至丹山白は十一円八十錢と同時方の中間作に比し一円方の上鞘で發展と需要の投書がないことに米價が相當いい樣であると言はれてゐる

一期在來米
產地に賣氣

一期蓬萊は割安の為九月中の移行きが意外によく在來米の移出は之が為賣氣が起らず、現在迄の移出は八万袋位で例年の手合がない樣である、揃て加へて新期番子田早、高雄州岡山以北の中間作在來米が出廻つてゐるから各地の一期在來の賣殘りは產地に賣氣濟々で二十七日の如きは新營、民雄各驛渡早仔十円六十錢、烏尖十円八十五錢、關廟十円七十五錢と新安値を現出した、之は米價が惡い所から散々賣叩かれてゐるに反し米質の良い酒米は十二円五十錢の高唱へである、官蘭の柳州は並物であるが、十一円十錢乃至五十錢と蹴りしてゐる、番子田から岡山迄各地の中間作は頃來既下げの步調を辿つてゐるが二十七日は十円七十五錢と下旋つてゐる

賣遲れの蓬萊は意外に消化

九月二十五日迄移出した一期蓬萊は四百七十九万八千餘袋に達し二十六日以降月末迄は七萬一〇○袋あり、新規移出高は四百五万六千袋であるから九月中の移出高は四百五十万袋以上に上る見込である、八月末日迄の移出高は四百五十万袋であるから九月中の移出高は意外に多く九十万袋位である、果して然らば十月以降の移出余力は精々五十万袋内外で七月頃の高値を演じて賣遲れた手持筋は八月の暴落振りを眺めて何れも落膽したが、幸ひに九月以來の米價反撥で十円絹み叩き取千斤六十四、五円で処分した向多く安堵の胸を撫で下してゐる、廿七日の北部蓬萊現物は十円六十九錢と中部米より四十三丁の大下値で叩かれたが、實際取引は北部米が多く中部米は骨作米が少くて手持筋の賣瞼が強硬である

蓬萊米強調

【神戶二十七日發本社支局特電】期米の天候を眺めて期米は強く為に蓬萊も戻りにて九月限中部二等米十一円二十五錢、北部二十錢、現物は七十錢唱へ

臺北州米統總代會
明年度豫算を可決

臺北州米穀商統制組合第二回通常總代會は二十七日午前十一時より州會議室に於て組長三輪內務部長、副組長辻畑勸業課長、三宅、川中兩技師、酒井產業主事、臺林省台北米穀事務所江口技手、組合總代七名（五名缺席）出席、三宅技師開會の辭を述べ三輪議長より委員として辻畑、三宅、川中の三氏、書記四名の任命報告並に議事錄署名者井出松太郎、曾根宗之介兩氏の指名をなし組合の事業目的、役員編成につき挨拶をなし議事に入り辻畑副組長より

一、昭和十二年度收支豫算四千九百五十三円に關する件―十二年度は創立早々で五ヶ月分三千四百十五円であつたが十三年度は一ヶ年分となつたので職員給與其他經費增により前年度より一千五百三十八円增となつた

一、十三年度經費の分賦收入方法の件―一組合員の年額割二十円取扱米穀總價額に千袋につき二十五錢とし收入方法は市街庄に囑託して徵收する

旨説明あり、原案通り異議なく可決後確定

一、附帶決議の件―右決議事項を州知事の認可申請ノ際當局より字句の修正その他の指示あるときは決議の趣旨に反しない範圍內に於て議長に處理を一任する

こととし十一時半終了した

內外商況欄（廿七日著電）
前場好調乍ら後場急轉反落

株式

兜町市況前場

【東京二十七日發同盟】長期、休日前の硬化と北支の本格的發展に人氣は引續き良好だが一方月末關係の整理玉仕舞物も散くないので一氣にも伸張は鐘紡工業株は至堅したが他のものは部分的に小締つたに過ぎず新株は鐘紡新四、八円內外勢聯を始め東洋紡新旧三四円方日清紡等一円方何れも高く人組株も帝人、倉紡東レ新等何れも新並一円内外高、砂糖株は日糖新旧一円五、七十錢方上伸したが他は小戻りに服し鐵株は浦賀日立三菱重工、日產工一円內外高目立つた位、其他商船新、日合油、日產、帝燃、大東紡、日東紡も一円内外高く保留、鐵山株は部分的に緊硬く日鐵は增資接近で新旧三円方倍騰、日產新旧三、五十錢高、東株は旧一十錢高新東六十錢高と戻り警戒人氣が落んでゐた

株式暴落原因

短期、前週末の硬化と北支明朗化で人氣良好であつた新東は百四十五円八十錢と十錢安に寄付きその後六円七、八十錢と上伸したが月末接近で戻り警戒強く後半垂れ模様となつて結局五円六十錢の安値引け新總も寄り一百四十円と買はれたがアト二十八円所に一服を見せ他の諸株も取り保合日鐵は增資接近で買けれたのが人気を呼び一時高値であつた

後場引際の急反落は國際聯盟の支那援助說で西筋賣と共に俄然崩落した

兜町後場況

【東京二十七日發同盟】長期一頃聯盟の強化で諸株一齊賣惡された場面は何れも利喰押目買狀を示した向も多いが株は鐘紡新旧三、四円反落、洋紡、朝鮮紡一円內外ボンヤリ人絹株も帝人、倉紡、東レ新等一円內外反落砂糖株は日糖新、明糖の二円低落を始め一斉軟狀、東洋紡も整理信買物込んで新四錢工、三菱重工、小倉鋼管二円方崩れ株も一齊小粒み株に商船、日東紡日本郵、日產、合同等一、二円安以下各株は北炭新、九炭新、入山、三菱鑛新並二円内外反落日鐵、日產各五、八十錢方の利喰押しを示した、短期―新規材料待ちに立會始人氣至極平凡であつたが後半場間の支那援助說で西筋賣と共に俄然人氣崩れ新東は百四十六円絡みから二円五十錢まで陸落結局二円五十錢と引け新總は二百二十八円ヨから二円留に崩れ後場を見せ他も小反落警戒氣分を高めた

大阪短期取組

二十七日本社特電

日	賣方二八四	買方二九四
東	賣方一〇四	買方六二
新	賣方四一	買方四
大	賣方一六	買方五

東西南北

▲出征兵士へ補給する嗜好品の調達については殖產局の特產課各州廳とも夫々の手配成り、此の勢ひでは特定數量だけは十分に調達出來るものと安心されるに至つた、このマグサについても狡兒塾達がマグサの刈取に協力するとの相談があつて▲花蓮港では小公學校兒童がマグサの刈取に協力を誓いてゐるかと思ふとまたカフエーの女給さんまでが懸命にマグサ刈に出役してゐるとは非常時局でなければ見られない圖であらう▲十月一日から內台時差撤廢に伴ひ官廳銀行會社商店等の出務時間が改正されることになつたが、會社商店は內地の出務時間と一致させるのが通信上取引上便利であるといふ建前から改正し、從前より一時間繰下げ實際的には從前と変らぬことにした所も尠くない▲尤も銀行は午前九時から午後三時半迄、即ち表面は從前通りだが、實際は一時間早出、早仕舞となる▲又會社の中には官廳の登廳時間が夏分に午前八時即ち元の七時に繰上げられるので之に準じて夏分だけは午前八時出勤にするところもあるやうだ▲かうなると学童の登校時間と殆ど同じで嫁でも早起を促される▲問題は晝食の時間である、八時出勤では十二時に晝食をとつても好からうが十時出勤では十二時迄が餘りに短かいから晝食の時間が愈々問題になる▲然し一時間繰下げの所では晝食も一時間繰下げ後一時とすれば實際は従前と変らぬからそれで好くはないかといふ意見も多い▲台灣瓦斯の結方支配人が去八月、最愛の夫人を亡くしてまだ幾許も經ぬのに同社の營業係主任白川一男君が去廿四日死去した、今年三十二歲になる白川君、四歲の男の子と本月初に生れたばかりの赤ん坊を抱へて途方に暮れてゐるとは氣の毒である▲此の外近頃瓦斯の社員で夫人を亡くしたものが二人も續いて病死してゐる。これこそ愛惜發ぎだが、四は仕に通するからモウ之でお仕舞だらうとは結方支配人の洒落。

兜町展望

【東京二十七日發本社特電】米國の株界もどうやら落つきを取戻したやうな形勢だ、今迄相當上げ續けて居た鐘紡だからその反動と見る向きが多い、さうとすれば大した心配はいらぬ樣だ▲北支は漸次明朗化しつつあり氣の早い連中は早くも同方面の資源開發計畫の急速實現なりとしてこの方面に關係あるものを物色して來た▲就中九も是が影響を氣にするものは紡績、人絹砂糖株だが、何と云つても紡績株の躍進が群を拔いて目立つて居たので一寸買氣を刺戟した樣である▲然し未だ重大時局下にあつて手放しの樂觀は禁物とする人氣も可

北濱雜觀

【大阪二十七日發同盟】休日前の引抗良好に似ず東京市場の下押と自見人氣に氣棄けとなり東新は二円方下放れ大新も五十錢安に寄付控かれしも紡績は紡物社切れに三円九十錢上放れ新紡も二百三十七円台から三十九円台へ引締め日鐵も百十五円台から十七円台まで高値の好調を示し他の諸式も物色買ひ細ぼされ戰捷とインフレはある程度に期待をかけられ居り買氣はやはり將來性ある採算株に望み囑目されてゐる

大阪市場で西筋の買物が蓄となり大分交氣を硬化せしめてしまつた、前場に商いところを飛附いてゐた連中が先を競つて投げて來るので裝價的なものになつてしまつた▲聯盟の支那援助等今更おかしい位のものだが軟派が巧みに頑動するから商いところに提燈を付けたものは気が持てなくなるのも無理からぬことである、國際間の動きを大分氣にしてゐる矢先だけに內容の如何は兎も角賣つて見たい氣分にならし▲あれ程叩いた相場だ一朝一夕には却々回復するものではないまだ悪いところがあらうからそこは注意すべきだ

なり弱く混つて居るので一般物には援進し警戒されて居た、當限の納會を明二十七日に控へて居るので整理的商内が主であつた、上海の海の戰況が進展しないので一般の買氣を阻止してゐる樣だ▲後場に入つて聯盟が支那に好意を立て消極的乍ら援助する樣な空氣を傳へたので東京の

砂糖
外糖高環境良好に好調

【清算】【大阪二十七日發本社特電】外糖高、環境良好、現物戻りに買りなく新規限は買手堅く新高値を示現すアト環境強く其他漸々利に小刻み

【現物】【大阪二十七日發本社特電】分蜜は環境良好に東市場相當あり東京現物売りに手堅く販賣は賣行き少く保合

がなくなつた為めで或は三十五円抜けの指尾の渡積高納會を見るかも知れない

大阪砂糖現物

二十七日本社特電

△分蜜TAB	一九、五〇	TEA
△同DSA	一九、五〇	
△耕地白糖A双	三、五〇	
△再製一番OBB	一九、五〇	
△黑糖	一三、五〇	

米期
新米出遲れ當限は新高値

堂島米況前場

【大阪二十七日發同盟】市中在來米微減、內地正米カスレ、北國筋新米出遲れ等を動機に休日明け場面は買氣また旺盛し一方當限は早くも納會接近に賣方の空買多く為め休日中に二万二千餘石の再購合に昇鉄となりし天候不良に廻れ踏み切つて當限二十八丁方中限六十六丁方上放れを付け先限は利喰賣りと朝鮮筋賣に十六丁高の三十一円十四錢と今一息に寄りし東京筋の身替買と軟派の警戒に三十二十六錢の新高値に進み中限反落からアト利喰乃至世頃觀の賣物きに下向き結局十二錢と乱高下を演じた

堂島米況後場

【大阪二十七日發同盟】後場は期近へ積上げ益々堅調となり先限は三十一円十九錢と七丁高に寄付き期近は一段と新高値に躍進せし三引緩ら八錢と新高値に躍進せし引き續いて式市場の急崩落を移し結局二十錢と反落して引けた

堂島兩建控除俵合

當限	一二九、六〇〇石	賣方稻岡　賣方前田
中限	七六、五〇〇石	賣方北川　買方先貝
先限	六七、二〇〇石	賣方岡崎　買方先貝
出來高	九一、一〇〇石	賣方田中　買方先貝

堂島前場先限主なる手筋

賣方	稻岡、三木、北浦
買方	明賀、內田、岡本

同主なる手振

賣方	小河一、八〇〇
買方	岩本、前田

大阪正米標準値

【二十七日本社特電】

內地市米	三四〇	朝鮮中米	三四〇
蓬萊米	三二八	在來種	九八
丸糯米	三三〇		

〇〇木村七〇〇　西五〇〇

堂島雜觀

【大阪二十七日發本社特電】過般の暴風被害を織り込み六千九百万石見當に置いた秋落の見込は九月二十日現在作柄報告六十七百万石では天候が好調に推移せぬ事には昨年作を切り込む惧れがある▲愈々朝鮮米依存一本にあるが内地作柄方しからぬとすれば例令西作の鮮米にしても內地米の牽制に資信しみ態度をとる事になる弗々此の傾向が見えるやうである▲人氣の割に値が伸びないのは場の連中が弱いからである當分押目をねらつて買進むべきだらう▲期近へ廻れば或程度締められる樣なら十二月からでないか、之とて期末帝更に下値を賣ければ又買狙はれる事となる

米界餘聞

【大阪二十七日發同盟】當限は二万一千八百石の抜け解合成立に打抜きの點を呈した天天候續れと新米の出遲れ対応に定賣連の前高み當、中限の大上放れに先限も三十一円二十六錢の新高値に躍進したが月末關係の利喰賣と軟派の不時向ひ賣に漸く一段落となりしも動かず過ぎの觀あつた

【大阪二十七日發本社特電】地場軟派筋から再度休日前の手仕舞▲當限は賣方から二十錢方前週で一万五千石を再度戻した、▲賣つたのは東京筋から木村再度取り組みなる氣配を拔いたがアト賣方に出る筋があつたと言ふ

東京市中コール

【二十七日本社特電】

	安値	高値	據置
無條件	〇、六五	〇、七〇	〇、七〇
月越物	〇、八〇	一、〇〇	〇、八五

日銀帳尻

【二十七日本社特電】（單位千円）

發行高	一、五三二、六三	
正貨準備	八〇一、〇〇	
預金	三〇、八	
貸出	六六、九七	

大阪重要商品

（二十七日本社特電）

神戶ゴム現物	六五〇匣
木綿文印現物	五八五匣
モスB一現物	四六五匣
人組帝人C	一〇〇匣
人組平地	七〇円〇〇錢
綿紡糸三綿	三〇〇円〇〇錢
ネル九〇生地	八四円五〇錢
澱粉新現物	六円八〇錢
鉛由來物	四七〇円五〇錢
銑鐵一番	一六円四〇錢
鋼板一分	二七五円〇〇錢
平板	一円一五錢
洋板亞鉛引	九〇錢
揮發油	一円七〇錢
木材米松大角	一〇円〇〇錢
曹達灰（內國）	一円六八錢
毛糸ZC	八円九〇錢
北海小豆新三	

神戶穀肥市中相場

大豆現物九、二〇　同沖物一〇、四五　豆粕現物一、三〇　小麥內地物九、四五　同先物五、〇二　麥粉（百合）四、四五　硝石現物二、〇〇　過燐酸一五%一、八五

下關麥粉相場

鯨ダイヤ印	四、五五
雪印	四、五三

大連特產取引前場

	寄	引
大豆現物	七、〇〇	六、九五
九月物	六、九五	七、〇〇
十月物	六、〇〇	六、五三
十一月物	三、九〇	三、五三
十二月物	三、五五	三、二四
一月物	三、七〇	三、一〇
豆粕現物	一、〇〇	二、二二〇
十月物	二、二二〇	二、二一〇
十二月物	二、一〇	二、〇八〇
豆油十一月物	一八、二〇	一八、三〇
一月物	一〇	二〇

大連特產出來高

	定期	現物
大豆	四五〇甲	一〇〇甲

大連特產在荷高

	出廻	在荷
大豆	三三車	一、〇八六車
豆粕	八車	四万七千枚
豆粕月渡高二千枚		天候晴

豆粕　四万五千枚　四千枚

島內商況
正米市　期米高に蓬萊堅調

蓬萊は休日明け內地天候不良に期米急反騰したので、小口の買れと高値利、三泰、新合發、協豐等の買れ常み振發、裕豐の利喰を消化し前場は各限共十丁方高となり、アト期米一服に前場は値頃觀の賣物と小口利喰急ぎに小靜み、後場は期米高に下げただけ良し結局保合に終つた

◇前場▲一期蓬萊米　閑れと手當買に寄附當限一〇円三三錢と十三丁高に甫り一〇錢と叩かれアトヂリ高二三錢と引締め一三錢と止め五丁高に甫りアト利喰に〇二錢と止め二十五車、先限九円八五錢買九十三車、中限一〇円〇五錢と十錢と止め二十五車、先限九円八五錢買で賣物なく出來不申▲二期蓬萊米休日前々場小靱さ氣先一期米高に伴ひ引締め一〇円一四錢と五丁高一本に十八車

◇前場▲一期蓬萊米　閑場強調の氣先利喰に小刻み當限一〇円一八錢と五丁安に甫り六錢あつて一七錢と止め四十二車、中限九円九六錢と六丁安に甫り四錢あつて九五錢と止め二十七車、先限出來不申▲二期蓬萊米　閑場強調の氣先利喰に小刻み一〇円一六錢と八丁安に甫り一七錢と止め九車

◇後場▲一期蓬萊米　前場小刻みの氣先後場は期米の反撥に大分戻り當限一〇円一五錢と八丁高に甫り七錢あつて二五錢と止め七十五車、中限一〇円〇二錢と七丁高に甫りアト三錢一錢あつて二錢と止め三十七車、先限は出來不申▲二期蓬萊米　前場小刻みの氣先後場期米の反撥を入れて反騰一〇円一三錢と六丁高一本に三十二車▲二期丸糯米本日各限共出來不申

正米市場役場

	當限	中限	先限
一期蓬萊米	一〇、二五	一〇、〇二	不申
	一六	〇三	
	二七	〇二	
	二五	〇一	
二期蓬萊米	七五車	三七車	
	一〇、一三		
二期丸糯米	各限不申		

臺米現物相場

	前日	對比
北部一期蓬萊米	一〇、一九	一〇高
中部一期蓬萊米	一〇、六二	八高
北部一期丸糯米	一〇、五五	一〇高

臺中米價（二十七日）

蓬萊米	一期	一〇円七二錢
丸糯	一期	一〇円六五錢
在來米	一期	一三四八錢
丸糯	一期	一一二錢

臺南籾相場（廿七日）

白來	六、二〇	六、一五〇
天來	六、二〇	六、一〇〇
蓬油	六、六〇	六、五〇〇
蓬萊	七、二〇	六、八〇〇
長糯	七、八〇	七、二〇〇

高雄米糖相場

高雄州穀物商同業組合

分蜜糖現物	一九、一〇
耕地白双	二一、八〇
同車糖	二一、六〇

臺北糖粉雜穀

分蜜糖	一九、〇〇
耕地白双	二三、二〇
同車糖	二三、六〇
赤糖	一四、〇〇
麥粉〔仁王印・鯨ダイヤ印・雪印・三羊印〕	四、六〇・四、五〇・四、五〇・四、八〇
內地鹽	二、五〇
蓬萊籾	六、六〇
丸糯籾	六、八〇
在來籾	六、〇〇

臺北肥料相場

現物 大阪貨渡

大豆粕	二円四〇錢
內地硫安	二円七〇錢
過燐酸	一円九〇錢
硫安 七真五入一五%	二円七五錢
同 七真五入一九%	一円六五錢
硫酸加里四八%	一五円五〇錢

誠　迅　速
イ
株式現物賣買・清算取引仲介
池田商店
台北市大和町四ノ八（本局前）
電話六〇五・六〇六番
是非御用命乞フ

キッコーマンソース

醬油の姉妹品・おいしいソース
（二立・六勺・三勺・一勺外各種の壜あります）
12—H—5

天下一品
（萬印）
銃後の護り……
家庭の備へ
身體を丈夫にして
銃後を守りませう

キッコーマン醬油
宮內省御用達　野田醬油株式會社